Droga "Anti-Virus" Aislaría al Cáncer

MADRID, 7 (EFE). — Un investigador español se ha de sorprender a la opinión pública, con lo que podría ser el descubrimiento del siglo: un tipo de anti-virus, capaz de curar casi todo.

Se trata del científico, Ramón Cebrián, que esta semana ha presentado en la revista médica hispana los primeros resultados de sus investigaciones.

Las investigaciones de Cebrián se iniciaron en el año 1965 cuando, tras una serie de experimentos en animales de laboratorio, logró individualizar una sustancia específica denominada "Rasave".

A los 12 años de su descubrimiento, este científico español se ha limitado a presentarlo ante un grupo de expertos, con la esperanza de que su invento constituya, a nivel internacional, la primera arma eficaz contra enfermedades mortales como los tumores malignos.

El "Rasave" está formado por una sustancia inofensiva que inyectada en el organismo humano llega hasta las células enfermas, las aísla y finalmente las destruye.

Esta es la gran panacea que miles de investigadores de todo el mundo andan buscando para luchar contra el flagelo de los tumores cancerosos.

El "Rasave" no cura el cáncer, pero consigue aislar de manera permanente la zona afectada y detiene por completo, el avance de la enfermedad.

El tratamiento "Rasave" consiguió resultados positivos, en un 90 por ciento, en la curación de patologías virales como la "gripe", la "queratitis hérpica" o el "tracoma".

Aplicado a los pacientes que sufrían una conjuntivitis crónica contagiosa en los ojos, se logró al cabo de dos semanas de tratamiento, la total curación. Incluso en los casos donde la pérdida de visión era irreversible.

En las enfermedades de carácter hepático, como la hepatitis y los casos más graves de cirrosis, la acción de este anticuerpo obtuvo las mismas constantes positivas. Pero la gran conquista que supone el "Rasave" en el campo de la investigación médica viene de su aplicación al tratamiento de los tumores malignos. Según las experiencias obtenidas en la clínica del doctor Cebrián en los casos de cáncer de vejiga se lograron los mejores resultados.

"Observando millones de cuerpos que eran inofensivos para el organismo humano —dijo a EFE el doctor Cebrián— conseguí individualizar dos, uno de ellos muy interesante. Después de probar su eficacia en el laboratorio —añadió— me decidí a aplicarlo en un enfermo canceroso, concretamente con cáncer de vejiga".

Al cabo de una semana se empezó a notar un franca mejoría y cuando a este paciente se le llevó al quirófano se comprobó que el tumor estaba aislado y se desprendía como si fuera algo blando, extraño al cuerpo.

CINCO PUNTEROS EN PRIMERA "B"

Talleres, Italiano Almagro, Tigre y Defensores de Belgrano

crónica
FIRME JUNTO AL PUEBLO
DIARIO DE MAYOR CIRCULACION — 6ª EDICION DE LA NOCHE — EN EL PAIS
Año XVI — Buenos Aires, Sábado 7 de Abril de 1979 — Nº 5.203 — $ 350
RECARGO VIA AEREA $ 20

VILAS CAYO ANTE UN FENOMENO: CONNORS

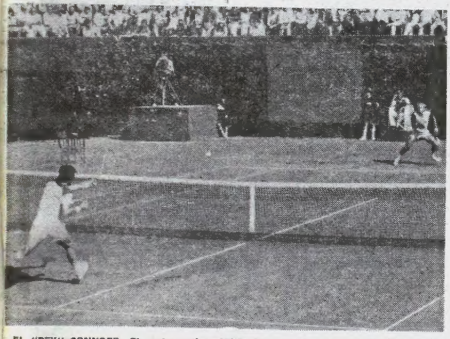

EL "REY" CONNORS. El norteamericano devuelve cerca de la red, mientras Vilas se apresta a rematar. Jimmy Connors ganó el desafío en tres sets. (Inf. pág. 24).

DEL ARQUERO. Mercado, guardapalos de Talleres se prepara para controlar la pelota, mientras su compañero cubre el ataque de Tigre. El conjunto de Victoria finalmente se llevó los dos puntos con claridad. (Inform. págs. 12-13).

Isabel Fue Llevada Hoy a San Vicente

● Información Página 6

INCENDIO EN EL CENTRO: TRES BOMBEROS HERIDOS

● Información Págs. 4 y 5

ASALTO AL BIR: APRESAN AL EX POLICIA LAGARONE

● Información Página 2

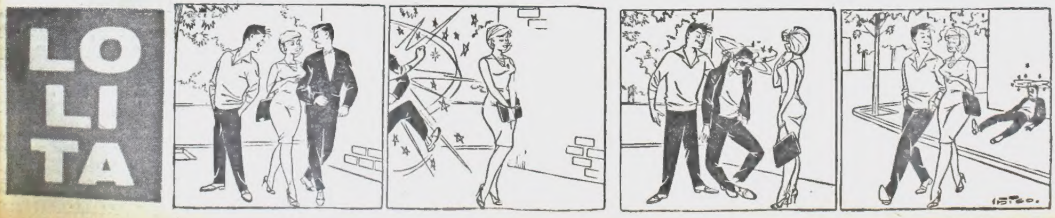

APRESARON A LAGARONE

El Ex Policía que Asaltó el BIR no Opuso Resistencia

Fue apresado anoche el oficial inspector de la policía bonaerense Rubén Darío Lagarone, el único de los integrantes de la gavilla que asaltó al BIR, que permanecía prófugo. El procedimiento se realizó en un edificio de la calle Libertad, en la Capital Federal, en uno de cuyos departamentos se encontraba refugiado.

El operativo estuvo a cargo de efectivos de la Brigada de Investigaciones de Lanús, varios de cuyos hombres llegaron hasta el citado "departamentero" tras seguir a un conocido del policía, que le llevaba ropas y alimentos para pasar la noche, ya que Lagarone tenía previsto fugar a Uruguay en las primeras horas de la mañana de hoy. El ex oficial no ofreció resistencia y al parecer se entregó totalmente dominado por un estado depresivo, angustiado, derrotado.

◆ **INCOMUNICADO EN LANUS**

En un vehículo de la Brigada, esposado, severamente vigilado, fue conducido a la sede de la misma y quedó incomunicado en uno de los respectivos calabozos. Esta mañana, a partir de las 9, el jefe de esa división policial y el juez en lo penal de Lomas de Zamora, doctor Enrique T. Schuttiere, interrogaron al detenido. La requisitoria continuaba en momentos en que esta edición ganaba la calle. El ex policía detenido había intentado tender una suerte de puente con sus perseguidores el jueves 23 de marzo. Ese día un amigo se presentó en su domicilio llevando un paquete que contenía el arma de la repartición y la credencial del prófugo. El mensajero dijo a la esposa del fugitivo que Lagarone "se iba a entregar en pocas horas".

◆ **NO OFRECIO RESISTENCIA**

Pero tras 14 días los hombres de la Brigada dieron con su paradero y lo apresaron sin que ofreciera resistencia. En este sentido se conjeturó que la decisión de entregar armas y credencial era una especie de cortina de humo que Lagarone pretendió utilizar para ganar tiempo mientras organizaba su fuga a otro país.

La gavilla estaba integrada por el oficial principal de la Policía Federal, Isidro Manuel Martínez; el oficial ayudante Daniel Jorge Reyna, y los inspectores Carlos Alberto Roque y Lagarone, todos de la policía provincial, y el vendedor de automóviles Jorge José Sleiman. El asalto se había perpetrado el 15 de marzo.

DETENIDO. Rubén Darío Lagarone, uno de los policías que asaltaron el BIR, fue detenido en pleno centro.

OTRO ESCAPE NUCLEAR

Lo Consiguieron Frenar

HARRISBURG, Pensilvania, 7 (AP). — Ingenieros consiguieron frenar una pequeña fuga de radiación y la paralización durante un breve período de las operaciones de enfriamiento del reactor averiado de la planta electronuclear de la isla de Three Mile, al tiempo que el gobernador Dick Thornburgh consagraba el resto de su mandato a prevenir otro accidente atómico en Pensilvania.

"Tengo ahora dudas, profundas y serias dudas acerca de la reapertura de la planta de la isla de Three Mile, sobre si ampliar la energía electronuclear en Pensilvania", dijo Thornburgh en unas declaraciones difundidas por televisión a todo el Estado.

"Los defensores de la energía electronuclear, que parecen pretender que nada ha cambiado con nuestra vigilia en la isla de Three Mile, no están sencillamente en contacto con la realidad".

El gobernador, que dijo en una ocasión anterior que en su opinión la energía electronuclear era un medio prometedor de ampliar las fuentes energéticas, expresó que designará un comité de recuperación que se encargue de todo lo relacionado con el peor accidente electronuclear comercial del país.

En Washington, un vocero de la Comisión Federal Reguladora de la Energía Atómica dijo anoche que los primeros datos recogidos indican que la empresa operadora de la planta de la isla de Three Mile violó las regulaciones de seguridad y podría perder su licencia para operar instalaciones electronucleares.

"Sin duda que esta es una posibilidad que dependerá del resultado de la investigación", dijo Frank Ingram, principal vocero de la comisión. "Tenemos ciertos indicios de que se violaron los requisitos de la licencia, pero se trata de una información muy preliminar".

Anteriormente, ayer, los funcionarios de la comisión dijeron que los técnicos de la planta tuvieron que vérselas con nuevos acontecimientos, incluso una falta en el sistema de enfriamiento del reactor.

La falla provocó que el agua bombeada al núcleo dejara de fluir durante dos o tres minutos, antes de que la bomba de apoyo entrara en funcionamiento.

Harold Denton, jefe de operaciones de la comisión, dijo que la falla había sido anticipada y que cinco sistemas de apoyo estaban preparados para entrar en funcionamiento.

Una pequeña cantidad de radiactividad escapó también a la atmósfera despedida por una tubería que extrae gas de un edificio auxiliar dentro del reactor sellado. Las operaciones fueron interrumpidas dos horas y media durante el tiempo en que el conducto era reparado, dijo Denton.

Las autoridades, que se esfuerzan por estabilizar el reactor, han calculado que la descontaminación del edificio sellado podría tardar hasta cuatro años.

Se tratará de limpiar la estructura auxiliar, que está llena de agua radiactiva hasta la altura del tobillo, después de que el reactor sea cerrado en frío, etapa en que no planteará riesgo alguno de que escape al control de los técnicos. Los funcionarios de la planta dijeron que esto podría lograrse dentro de una semana.

Entretanto, la Casa Blanca dijo en una declaración que los inspectores del gobierno han determinado que los alimentos de todo tipo que han sido cultivados, recogidos o producidos en la zona de la planta averiada no están contaminados.

Pero cuatro residentes, temerosos de los efectos que puedan causar las radiaciones, pidieron a un juez el cierre de la instalación y que se obligue a sus propietarios a pagar los reconocimientos y tratamientos médicos de medio millón de personas durante los próximos 20 años.

Murió Padre de Secuestrado

CATANIA, Sicilia, 7 (UPI). — Un hombre murió anoche de un ataque cardíaco, luego que hombres disfrazados de policías secuestraran a su hijo de 16 años cuando se encontraba en el colegio.

Los parientes dijeron que el constructor Filippo Scilio, de 47 años de edad, que no había sufrido de corazón, murió cuando volvía a su casa, en la localidad de Giarre, luego de esperar noticias de los secuestradores durante horas. La viuda de Scilio apeló públicamente a los secuestradores para que liberen a su hijo sin rescate, "considerando la gran pérdida que sobrevendría a nuestra familia".

El hijo de Scilio, Salvatore, fue secuestrado por hombres que se presentaron en su colegio vistiendo uniformes policiales.

ABASTO: VENCE IMPUESTO PARA LOS PUESTEROS

El próximo martes vencerá el pago de la segunda cuota de la contribución correspondiente a la ocupación de espacios a los permisionarios de los organismos de Abasto de su jurisdicción. Así lo acaba de informar mediante un comunicado la municipalidad metropolitana.

Las boletas para el pago deberán ser retiradas en la sede de la Dirección de Rentas, Viamonte 900, en el horario de 8 a 13. Aclara el comunicado que el gravamen alcanza a los permisionarios de los sectores frutas y hortalizas del Mercado de Concentración Dorrego; Mercado de Concentración de Pescado; Mercados Municipales y ferias francas. El pago deberá efectuarse en el Banco de la Ciudad de Buenos Aires —Casa Matriz— en el horario de 10 a 16 horas.

El vicecomodoro (R) Ricardo Ferrario acaba de ser designado como director del hogar de ancianos General Martín Rodríguez, dependiente de la subsecretaría de acción social de la Municipalidad de Buenos Aires y que funciona en la localidad bonaerense de Ituzaingó. En el mismo decreto que designa al vicecomodoro (R) Ferrario, se dispone el cese de funciones que ejercía como subdirector administrativo del hospital General de Agudos Torcuato de Alvear.

La Municipalidad de la Ciudad de Buenos Aires, mediante un decreto dispuso el desalojo administrativo de los ocupantes de la finca de la avenida Independencia 561, propiedad de la comuna. La misma les da a los ocupantes un plazo de cinco días.

La resolución tomada por la comuna se basa en la inminencia de la finalización de las obras públicas programadas para los ensanches de las avenidas San Juan y Independencia. La vivienda en cuestión —es específica— está ocupada por terceros sin derecho alguno y tratándose de bienes del dominio público procede al desahucio por vía administrativa.

CAGGIANO FUE INTERNADO HOY

Fue nuevamente internado en el sanatorio Mater Dei de esta capital, el cardenal Antonio Caggiano, arzobispo de Buenos Aires y presidente honorario vitalicio del Episcopado. Según las informaciones que hemos podido conseguir, el anciano cardenal debe continuar el tratamiento iniciado tiempo atrás para procurar su restablecimiento definitivo y que se encuentra en pleno período de recuperación de su salud.

Al tenerse noticias de su internación, numerosas personalidades civiles, militares y eclesiásticas de todo el país se interesaron por la salud.

Como se recordará, el alto prelado de la Iglesia argentina fue tratado hace pocos días de un problema de salud del que parecía haberse recuperado, pero evidentemente, al no lograrse la mejoría a satisfacción de los médicos es que se vio obligado a volver a internarse.

REVOLUCION SEXUAL

Escritor Español da Nuevas Pautas Para "Liberación del Individuo"

MADRID, 7 (EFE). — Con el doble propósito de "poner un poco de sexualidad en el cerebro y alzo de racionalismo en el sexo", el escritor Enrique Meneses ha publicado un libro cuyo título quiere hacer temblar al "establishment": "La revolución sexual".

En su presentación, se recordó la anécdota del funcionario del registro de patentes de los Estados Unidos, que presentó su renuncia tras declarar que su puesto era inútil, ya que se había inventado todo lo que había que inventar.

No sucede lo mismo con el sexo, indudablemente, y así lo entiende aquel escritor cuando afirma que la revolución sexual no es más que una parte de la revolución del individuo.

Enrique Meneses ataca las creencias que sostienen que masturbarse es, además de pecado, perjudicial para la salud y para el desarrollo del adolescente; que el hombre que engaña a su mujer peca menos que si ella hace lo mismo (que es cierto que los burdeles son admisibles porque liberan a las "mujeres decentes" de un peligro de violación y otras teorías similares.

El escritor se rebela también contra la facultad del poder político para imponer su punto de vista sobre la sexualidad. ¿Qué derechos —pregunta— se atribuye el Estado para marcar las normas de vida sexual de los individuos?

Para poner en evidencia cómo la evolución sexual lleva a una revolución en esa materia el autor recuerda que el "Manuel des dames", publicado en París en 1827, recomendaba a las mujeres "evitar verse desnudas".

Con ese propósito, indicaba que durante el baño debía esparcirse sobre el agua una capa de afrecho y que la pudorosa dama debía secarse envolviéndose en una bata y cerrando los ojos hasta concluir la operación.

También comenta que en la primera etapa de la industrialización se daba por entendido que los placeres de la cama sustraían al hombre de empresa de sus obligaciones y responsabilidades laborales.

Salta después hasta 1969, para citar el "Informe sobre la moral sexual", publicado por las iglesias británicas, en el que se afirma que "el amor físico es, indudablemente un arte que debe aprenderse" y que "el bienestar de la familia depende, más de lo que se pensaba antes, de la satisfacción carnal".

Meneses va más allá en sus teorías y afirma que "la vocación del clero por el celibato y la renuncia de la mujer a su satisfacción sexual se convirtieron en los dos pilares que respectivamente contribuyeron a sostener la Iglesia y el desarrollo de la sociedad industrial y capitalista.

Proclama el escritor que ha llegado el momento de la liberación del individuo en materia sexual y que "la sociedad moderna debe desprenderse de una piel ya casi totalmente separada del cuerpo y que inexorablemente quedará abandonada en el camino".

Nadie debe alarmarse, sin embargo, pues el autor admite que "de esta evolución se salvará todo aquello que merezca ser salvado".

¡REAPARECIO EL DESTRIPADOR!

LONDRES, 7 (AFP). — Una joven mujer de 20 años, Josephine Whittaker, cuyo cuerpo mutilado fue descubierto en un bosque de Halifax (norte de Inglaterra), podría ser la enceava víctima del "Destripador de Yorkshire", estimaron hoy los investigadores.

Para el jefe de policía de Yorkshire del condado existe una semejanza entre este crimen y los otros diez cometidos en los últimos 4 años en esa misma región, y que fueron atribuidos a un desconocido que fue designado con el seudónimo de "Destripador de Yorkshire".

Solo la personalidad de las dos últimas víctimas —descritas como mujeres reservadas y serias— difiere de las precedentes cuya virtud era dudosa, o que eran prostitutas conocidas.

Reanudaría Tareas Alpargatas

Sería el lunes; continúa pleito en subtes

Podrían reanudarse desde el lunes, las actividades de las tres plantas de Alpargatas en la avenida Patricios, según trascendió ayer en fuentes bien informadas.

De acuerdo con esos voceros, la empresa enviaría telegramas individuales a los obreros durante el fin de semana, instándolos a volver al trabajo, y el personal respondería favorablemente.

El personal en conflicto —unas 4.000 personas—, inició un paro de brazos caídos el jueves 30, tras rechazar la oferta patronal de aumentar un 18 por ciento desde el 16 de abril, y exigiendo mayor aumento a partir del 1º del corriente. Intimado por Trabajo, continuó sin embargo el movimiento, a consecuencia de lo cual la empresa suspendió sus actividades "hasta nuevo aviso". A partir de anteayer, la empresa pagó la segunda quincena de marzo, descontando los días de paro y el premio por asistencia.

El retorno de los obreros al trabajo y la renuncia de la empresa a aplicar sanciones posibilitaría la reanudación del diálogo sobre nuevas bases. Trascendió, sin embargo, que ésta no modificaría el porcentaje del 18 por ciento ofrecido anteriormente.

♦ SUBTERRANEOS: PROBLEMAS

Mientras tanto, sigue habiendo problemas en los subtes, donde el personal ha retirado la colaboración. Al no cumplir horas extras se resienten ciertos servicios, especialmente el de boleterías. Las gestiones de aumento salarial constan en un petitorio elevado a la dirección de UTA, que ésta, a su vez, entregó al interventor en la CGT para que lo hiciera llegar a la dirección de la empresa.

♦ DOCUMENTO DE UNIDAD

Gremialistas tucumanos que viajaron a Buenos Aires para entrevistar a los cuerpos directivos de la CNT y los 25, se pronunciaron públicamente "por una unidad de dirección y programática" de ambas entidades. También expresaron que el proyecto de Asociaciones Profesionales "busca el desmantelamiento, la desunión y la atomización progresiva de las organizaciones sindicales, para avasallar impunemente los legítimos derechos de los trabajadores y atacar en sus fundamentos al Ser Nacional, del cuál somos parte imprescindible y sus más celosos defensores".

Ferroviarios: No hay Conflicto

Alivio por el anuncio de posibles alzas

El anuncio de que "están a estudio de la empresa" los aumentos salariales, alivió la tensión existente entre los trabajadores del riel, según expresaron a CRONICA fuentes sindicales.

Se atribuye a este anuncio el hecho de que no prosperaran conatos de paro producidos en la víspera.

Como informáramos ayer, el anuncio fue formulado por el nuevo presidente de Ferrocarriles Argentinos, contador Julio Carassai, en sucesivas entrevistas con señaleros, Fraternidad y personal de dirección. Aunque la Unión Ferroviaria está intervenida, trascendió que el ingeniero Carassai ratificó la postura ante dirigentes de seccionales que lo entrevistaron.

Súpose de buena fuente que habría anuncios concretos "a mediados de mes". Los gremios del riel se encuentran ahora a la expectativa de estas novedades, por lo que verosímilmente se ha entrado en un compás de espera.

♦ PAROS DE CAMBISTAS

BAHIA BLANCA, 7 (De nuestro corresponsal). — Se levantó anoche el paro de cambistas que había paralizado las estaciones Bahía Blanca Sur, Ingeniero White, Maldonado y Talleres Spurr del Ferrocarril General Roca. El movimiento había comenzado en horas de la mañana, y afectó el movimiento regional de trenes.

Ante esta situación, las autoridades del ferrocarril dispusieron que las llegadas y salidas se produjeran en las estaciones Viticola y Cabildo. Los pasajeros eran trasladados en ómnibus contratados especialmente. A consecuencia del paro, el tren a Zapala, procedente de Buenos Aires, que debía partir de Bahía la noche del jueves, lo hizo recién ayer a las 9.25, desde Viticola, a 20 kms. de esta ciudad.

♦ EN LA CAPITAL

Menos importancia tuvo la decisión de 39 cambistas de Constitución (Kilómetro 5) y 14 de Retiro (Mitre) de suspender sus tareas en apoyo a un movimiento dispuesto por la denominada Comisión Nacional de Trabajadores Cambistas. Al no plegarse los trabajadores de las estaciones más importantes, el cese de actividades no ejerció influencia sobre los servicios. Posteriormente, los trabajadores en paro resolvieron levantar la medida.

SIGUE GESTION

Viales en Tratativas por Salarios y Prescindibilidad

Videla y el tema sueldos

El tema salarial preocupa en las máximas esferas del gobierno, donde se tiene conciencia de la necesidad de compatibilizar la estrategia de la lucha antiinflacionaria emprendida por el equipo económico con delicadas situaciones de índole económico-social que se canalizan normalmente a través del Ministerio de Trabajo. En definitiva, la decisión es políticos, o sea, corresponde al presidente. De ahí que el anuncio de una reunión del general Videla con sus ministros de Economía y Trabajo (programada para ayer) suscitó el interés periodístico. Posteriormente, la reunión fue cancelada, pues la reunión de gabinete de ayer a la mañana se había prolongado más de lo previsto y luego el general Reston debía asistir a una reunión de mandos con Viola. Pero la reunión quedó en pie, y se concretaría el lunes próximo. Trascendió que en ella el general Reston planteará la necesidad de llegar a una mayor homogeneidad en la aplicación del margen de flexibilidad, pues se han producido grandes diferencias en un mismo sector de actividades o entre especialidades afines, origen de inquietud y conflictos como algunos de los registrados últimamente.

Al cabo de una reunión de secretarios generales de los sindicatos del personal de Vialidad Nacional efectuada en esta capital, se resolvió "declararse en estado de asamblea permanente a fin de continuar las gestiones" con las autoridades laborales respecto a salarios y prescindibilidades en el gremio. El plenario también resolvió "dar respaldo a la Mesa Nacional de los 25 en las gestiones realizadas por las reivindicaciones obreras, así como también en la consecución de la unidad de acción del movimiento obrero argentino.

Los dirigentes viales "deliberaron acerca de la afligente situación por la que atraviesa el sector ante los magros salarios que perciben los obreros y los despidos en masa, por aplicación de la ley de prescindibilidad, en forma injustificada, ya que la repartición está muy por debajo del plantel de personal necesario para su funcionalidad, con el agravante de que —al no realizar estas tareas que le competen—, las mismas se contratan, elevándose a cifras siderales los costos de las obras".

Por último, según se afirma, de aprobarse los proyectos de Asociaciones Profesionales y Obras Sociales, "ello acarrearía graves consecuencias para el movimiento obrero y para el país mismo, el que se vería retrotraído a una situación similar a la de la década del año 1930".

Firman la declaración, en nombre del plenario de secretarios generales, los señores Walter Osuna (Entre Ríos) y Carlos Ruiz (Santa Fe).

♦ MERCANTILES

Dirigentes mercantiles de 22 filiales del interior, emitieron una declaración. Según lo publicado esta mañana por todos los medios de difusión, denunciando como "agraviantes y atentatorias a la dignidad humana de los empleados de comercio", las actuales escalas salariales.

En consecuencia, resolvieron pedir a la Confederación que los agrupa, la convocatoria de un plenario y que **"intensifique la acción reivindicatoria del salario del gremio mercantil".**

Participaron en la reunión, efectuada en Buenos Aires, las siguientes filiales que responden a la orientación de Florencio Carranza y José Diskin, ex secretarios generales de la Confederación: Córdoba (Capital), San Juan (Capital), Resistencia, General Pico, Río Ceballos, Mendoza (Capital), Pergamino, General Levalle (Córdoba), Bahía Blanca, Río Cuarto, General Cabrera (Córdoba) y Río Tercero.

Las conclusiones fueron vertidas en un documento titulado: "Situación de emergencia del gremio mercantil."

"La conclusión lamentable a que se llega después de analizar los resultados de las innumerables gestiones realizadas en todos los niveles de gobierno por el gremio en el orden nacional y por las filiales de las ciudades más importantes del interior —dice el documento—, es que aparecerían sin respuesta adecuada y, en consecuencia, agotadas las formas positivas del diálogo en el justo reclamo de trabajadores del comercio por un salario decoroso y humano.

"Tampoco la inmensa mayoría de las cámaras representativas de la actividad comercial han respondido a los reiterados reclamos que se les han formulado en ese sentido, demostrando una insensibilidad social incompatible con los principios más elementales de la convivencia entre empresarios y trabajadores."

"Se suman a este cuadro —añade el documento— las recientes declaraciones del ministro de Economía en el sentido de que no habrá aumentos generales de salarios, olvidando el alto funcionario que estando congeladas las convenciones colectivas de trabajo y suspendido el derecho de discutir el logro de un salario digno, los trabajadores se encontrarían a merced del arbitrio de sus patrones y del Estado".

PROTESTA

Ruralistas Contra Nuevos Impuestos

La Confederación de Asociaciones Rurales de Buenos Aires y La Pampa (CARBAP), en un comunicado que dio a conocer ayer advirtió que la capacidad contributiva del campo está agotada y que lo mismo sucede con "su paciencia".

"El atropello a los derechos individuales y la confusión que crea la incoherencia de criterios y anuncios entre los diferentes niveles del gobierno", sería la causa de esta protesta del sector agropecuario agrupado en el mencionado organismo. La frase alude a los anuncios gubernamentales de nuevos impuestos para el sector rural que CARBAP descalifica y le atribuye el carácter de "hechos consumados". "Ni siquiera nuestro innegable carácter de principales contribuyentes y nuestros reiterados intentos de participar en las discusiones previas, han sido suficientes para poder conocer con anterioridad las intenciones gubernamentales y opinar al respecto", agrega la declaración de los agrarios.

Al comentar las medidas de gobierno, se agrega que "el impuesto al patrimonio neto y al capital, significan una injusta extracción a quienes pagan toda clase de impuestos directos e indirectos por ese mismo patrimonio y capital". En relación al nuevo impuesto provincial de emergencia, el documento señala: "Además de responder a la lógica pretensión de ayuda provincial al Estado nacional, se contradice con las declaraciones del ministro del Interior, quien en Córdoba dijo que dicho aporte provincial no significaría un peso más de impuestos a las provincias".

DIA GREMIAL DE CORREOS

Con motivo de celebrarse en el día de hoy la fecha del trabajador telepostal, el Sindicato Buenos Aires de la Federación Obreros y Empleados de Correos y Telecomunicaciones (FOECYT), ha difundido un mensaje de salutación al gremio en un comunicado que refrendan el titular de la entidad, Oscar A. Ciaba y el secretario de Prensa, Clamades Coronel.

Expresan que la fecha "es oportuna también para poner énfasis en el convencimiento de que el gremialismo argentino no es excluyente ni exclusivista y entiende que el progreso de nuestra patria lo impulsan todos los estamentos sociales que la componen". Agrega que "la clase trabajadora sindicalizada es un elemento irreemplazable en esa tarea común, que le exigió a lo largo de toda nuestra historia y le demanda en los momentos de crisis y de difíciles coyunturas, su aporte de sacrificio de dolor y patriotismo nunca desmentido ni retaceado".

MURIERON DOS DE LAS TRILLIZAS DE MARPLA

MAR DEL PLATA, 7 (De nuestro corresponsal). — Dos de las trillizas que nacieron el miércoles último en el Hospital Materno Infantil de esta ciudad fallecieron anoche como consecuencia de insuficiencias orgánicas

Las tres niñas, como se recordará, habían nacido prematuramente al cumplirse el sexto mes de gestación. El cuerpo médico que atendió el triple alumbramiento no informó hasta ahora cuál es el estado de la niña que aún queda con vida. Los padres de las criaturas son Agustín Salvatierra y María Teresa Tapia.

♦ MUERE UN NIÑO

MAR DEL PLATA, 7 (De nuestro corresponsal). — Un niño de seis años de edad perdió la vida a raíz de las múltiples heridas y fracturas que sufrió al ser arrollado por un automóvil y pese a los intensos esfuerzos de los médicos que lo atendieron para salvarlo de la muerte.

El accidente se produjo en la esquina de las calles Cerrito y 27 de esta ciudad.

CASTRO MADERO: "DESECHAREMOS LA ASISTENCIA NUCLEAR"

RAWSON, 7 (De nuestro corresponsal). — Durante una conferencia de prensa convocada ayer, el contralmirante Carlos Castro Madero, presidente de la Comisión Nacional de Energía Atómica, manifestó **"Argentina está dispuesta a renunciar a la asistencia técnica que le provee la Organización Internacional de la Energía Atómica, en razón de las trabas impuestas por los países más desarrollados y las excesivas restricciones a la transferencia de tecnología. Pese a ello —continúo— el país no se retirará del organismo".**

El contralmirante Castro Madero se encuentra en esta provincia observando un programa de exploración en el Chubut dado que se ha detectado la existencia de uranio en el sector noroeste de la provincia, especialmente en el borde del macizo Samucurá.

Con respecto al tratado de la no proliferación nuclear, indicó que la Argentina "se ha negado a suscribir este instrumento, por considerarlo un tratado discriminatorio, que restringe a los países de menor desarrollo relativo al dominio tecnológico del ciclo completo del combustible atómico".

Cuando se le preguntó si la Argentina ejerce una suerte de liderazgo nuclear en Latinoamérica, expresó "que la palabra es irritante por sus connotaciones. Se trata de crear una situación de competencia entre nuestro país y el Brasil, lo que no tiene asidero, ya que ambas naciones han elaborado sus propios programas nucleares en relación directa con sus necesidades y realidades".

Con respecto a la posibilidad de nuestro país de producir artefactos explosivos termonucleares, expresó que "para esos fines, existen caminos mucho más directos que el programa atómico argentino que tiene objetivos pacíficos. La construcción o no de una bomba es una decisión eminentemente política".

El Fuego Arrasó Depósito y Centro de

Otro Pavoroso Incendio

Evacuaciones y se temieron explosiones

Un devastador siniestro estalló en la madrugada de hoy en un antiguo edificio de la esquina de Alsina y Piedras, que era usado como depósito y centro de operaciones administrativas por la firma Thompson y Williams. Hubo que evacuar edificios, bomberos heridos, dramáticos rescates y estuvieron a punto de ser alcanzadas por las llamas más de un centenar de peligrosas garrafas. Las pérdidas se consideran totales.

Alrededor de la una de la mañana, estalló un violento incendio en el edificio de tres plantas situado en la esquina de Alsina y Las Piedras, que ocupa un cuarto de manzana. Las llamas se alzaron a más de 50 metros de altura y resultaron visibles a cinco cuadras a la redonda. Concurrieron 6 dotaciones del Cuerpo Central de Bomberos y dos edificios linderos debieron ser evacuados, ante el peligro de propagación del siniestro. Tres bomberos resultaron con lesiones leves. El fuego pudo ser dominado tras 7 horas de dura lucha, momento en que se iniciaron las tareas de apuntalamiento. Las pérdidas son multimillonarias.

"Era la una menos cuarto, más o menos, escuché que abajo gritaban: "Incendio, incendio, llamen a los bomberos! Llamé a mi esposa, Concepción, que enseguida sufrió un ataque de nervios, quise que saliéramos como estábamos, cuando alcanzamos la puerta llegó la policía y casi de inmed ato los bomberos". El dramático testimonio de Eduardo Sivlerl, corroborado por vecinos y otros testigos, señala que el incendio se propagó con inusitada rapidez. El edificio siniestrado ocupa un cuarto de manzana y se halla ocupado en su parte central: por departamentos contables, administrativos y publicitarios de la firma Thompson y Williams y en las alas que dan a las calles Piedras y Alsina por la empresa Annan de Pergamino, propiedad de Moledy Annan. ..)

Concurrieron al lugar, 6 dotaciones del Cuerpo Central de Bomberos, con una escalera mecánica, hidroelevador y equipos de alta potencia. El fuego fue circunscripto parcialmente en la parte del edificio que da a la calle Alsina, pero se fue intensificando por el lado de Piedras.

En esos momentos —eran aproximadamente las 2.30 de la madrugada— las autoridades dispusieron la evacuación del edificio de 7 pisos ubicado en Piedras 264, habitado por 28 familias. En tanto, las llamas amenazaban el negocio de artículos para el hogar y depósito de garrafas instalado en Piedras 254.

♦ PELIGRO DE EXPLOSION

La posibilidad del estallido de las 150 garrafas depositadas en el lugar, despertó una honda ansiedad entre los evacuados y otros vecinos que hicieron abandono de sus hogares. Con ropas de dormir, soportando la tensión y el frío de la madrugada, esos vecinos observaron demudados por el asombro, cómo los bomberos penetraban por el 1er. piso del edificio y atacaban las llamas, con total desprecio de sus propias vidas, para salvar los bienes en peligro.

Eran cerca de las 4.30 de la mañana cuando se reavivó el incendio en el ala de la calle Alsina, lo que demandó nuevos e incesantes esfuerzos para controlar el siniestro. En tanto, personal especializado de SECBA y Gas del Estado cortaban el suministro en la manzana. El incendio, finalmente, comenzó a ser dominado a las seis horas de hoy y quedó extinguido dos horas

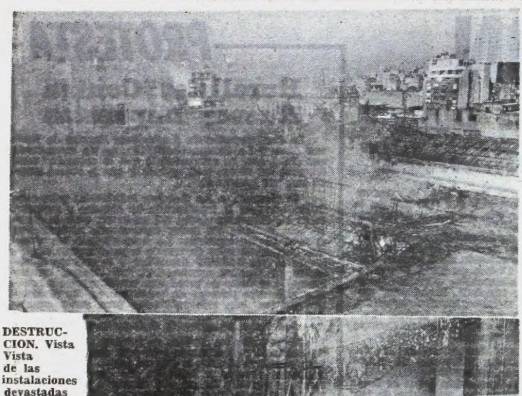

DESTRUCCION. Vista Vista de las instalaciones devastadas por la acción del terrible y arrasador incendio de esta madrugada en pleno centro. Todo está ahora perdido.

BOMBEROS HERIDOS

Tres bomberos resultaron lesionados en el incendio iniciado esta madrugada en el edificio ubicado en Piedras y Alsina, de esta capital. Los heridos son un sargento de apellido Galeano, internado en el hospital Churruca con contusiones en rodilla de pierna izquierda y otras heridas leves; el sargento Peralta y el agente Méndez, internados en el hospital Santa Lucía. Ambos resultaron con lesiones en la vista, originadas por las intensas emanaciones de humo y la propagación de efluentes tóxicos.

Consultas efectuadas en ambos nosocomios confirmaron que las heridas de los tres servidores públicos no revisten mayor gravedad, pero quedarán internados algunas horas en carácter preventivo y en observación.

Una versión señala que un cuarto bombero habría resultado herido, pero no pudo ser confirmada en el Cuerpo Central de Bomberos ni tampoco en los centros asistenciales consultados al respecto. En el incendio del BIR halló la muerte el sargento Cáceres y ocho bomberos resultaron con heridas de diversa consideración.

UN PELIGROSO RESCATE

Tres empleados encargados de la limpieza y los dos serenos del edificio, quedaron atrapados en el interior del edificio cuando las llamas bloquearon todas las salidas. Los 5 hombres desesperaban por salvar su vida y habían buscado momentáneo refugio en el segundo piso.

En tanto, efectivos de la seccional 2ª disponían un expeditivo cierre de calles, para impedir el acceso de curiosos y facilitar la llegada de ambulancias y bomberos. Los 5 hombres, que a cada instante veían acrecentar el incendio en torno a ellos, en tanto, recibían órdenes de permanecer en el 2º piso, a la espera de concretar su salvataje.

Mientras, las llamas crecían en intensidad y un resplandor amarillento rojizo bañaba los edificios circundantes y los rostros lusos de quienes presenciaban la escena.

El ulular de la penetrante y característica sirena de los bomberos se escuchó a lo lejos. Instantes después arribaba un hidroelevador que fue colocado frente a la ventana donde se hallaban agrupados los cinco humildes trabajadores.

En contados segundos los bomberos descendieron a través del hidroelevador y rescataron, sanos y salvos, a los cinco operarios. Mientras, otras dotaciones de bomberos extendían sus líneas de agua para iniciar la lucha contra el fuego.

Fue en esos momentos cuando una extensa lengua de fuego asomó por la ventana donde habían estado los cinco empleados de Thompson y Williams. Ellos, que tan cerca habían estado de la muerte, no se cansaban de agradecer a Dios y a sus arriesgados salvadores.

EDITORIAL SARMIENTO S. A.

CONVOCATORIA

Se convoca a los señores Accionistas a Asamblea General Ordinaria a realizarse el 27 de abril de 1979, a las 18 horas, en avenida Juan de Garay 130, Capital, para tratar el siguiente

ORDEN DEL DIA

1º) Aprobación de la actualización de valores contables Decreto-Ley Nº 19.742/72.

2º) Consideración de la Memoria, Balance General, Estados de Resultados y Anexos e informe de la Comisión Fiscalizadora, correspondientes al ejercicio cerrado al 31 de diciembre de 1978 y destino de las utilidades.

3º) Elección de miembros titulares y suplentes de la Comisión Fiscalizadora y su remuneración.

4º) Designación de dos accionistas para aprobar y firmar el acta de la Asamblea.

Bs. As., abril 5 de 1979.

EL DIRECTORIO

Nota: Las acciones o certificados de las instituciones depositarias, deberán ser depositadas en la Caja de la Sociedad hasta el 24 de abril de 1979.

DRAMA PASIONAL

EN JUJUY: ENAJENADO POR LOS CELOS MATO A SU AMANTE Y SE SUICIDO

SAN SALVADOR DE JUJUY, 7. (De nuestro corresponsal). — La policía provincial procura aclarar un hecho pasional, ocurrido en una vivienda de la calle José de la Iglesia 157 del Barrio Castañeda, cercano al centro de esta capital, que arrojó el saldo de dos muertos, confirmó hoy la jefatura de policía.

En ese lugar, personal policial halló los cuerpos sin vida de Carlos Isaac Rodríguez, argentino, casado, domiciliado en esta capital, de profesión transportista de cargas, y Benita Balcarce de Farfán, argentina, de 45 años, empleada, madre de dos hijos y separada de su legítimo marido.

Rodríguez, según estableció la policía, vivía en esa finca con la señora de Farfán, a la que habría dado muerte en su lecho, mientras dormía, utilizando un revólver calibre 22, arma con la que luego se habría quitado la vida.

La policía, en base a testimonios recogidos entre el vecindario estima estar en presencia de un hecho de neto perfil pasional, derivado de celos que dominaban al hombre.

♦ DOS MUERTOS MAS

MENDOZA, 7 (De nuestro corresponsal). — Dos personas muertas y una herida de gravedad fue el saldo que dejó un accidente automovilístico registrado hoy en el distrito "La Consulta", del departamento San Carlos, distante 110 kilómetros al sur de esta capital, confirmó la jefatura de policía.

El suceso ocurrió cuando un Ford Falcon, guiado por Yunes Mocaden, residente en ese distrito, a quien acompañaban su esposa, Yaeqo Galin, y Justo Morales, se estrelló contra un árbol, presumiblemente debido a una falsa maniobra del chofer.

Como consecuencia del tremendo impacto, que prácticamente destrozó el automóvil, dejaron de existir Mocaden y Morales, mientras la señora Galin fue internada con graves heridas.

♦ INVESTIGACION EN CASFPI

MENDOZA, 7 (De nuestro corresponsal). — Trascendió aquí que la casa matriz de la Caja de Subsidios Familiares para el Personal de la Industria (CASFPI), ha dispuesto una exhaustiva investigación administrativo-contable en la delegación Mendoza, fundamentada en la presunción de que se habrían cometido serias irregularidades en la dependencia local.

Esas irregularidades, cuyas características aconsejarían dar intervención a la justicia —según el criterio que se maneja entre los investigadores de CASFPI—, comprometerían a personal directivo de la delegación.

♦ RESPONSABILIDAD

Esas autoridades de la caja local tendrían que deslindar responsabilidades en una causa destinada a precisar posibles malversaciones de fondos públicos y en otra relacionada con instrumentos públicos.

No se practicaron detenciones, según se dijo, pero se ha hecho constar que las autoridades centrales de CASFPI tienen interés en dejar totalmente aclarado el caso.

QUEJAS POR FALTA DE AGUA POTABLE

Desde hace unos 9 meses los vecinos del barrio General Paz, en Villa Celina, partido de La Matanza, deben apelar a la buena voluntad de los pobladores de otros barrios linderos para conseguir agua potable, debido a que la de su zona es salitrosa e imposible de beber.

La insólita caravana de hombres, mujeres y niños que se trasladan de un lugar a otro en búsqueda del precioso elemento, tal como si vivieran en la época de la colonia, es motivo de reiterados trastornos en el vecindario y ha motivado innumerables reclamos que aún no encontraron un viso de solución.

El peregrinaje se extiende, en algunos casos, en distancias que exceden las 10 cuadras

Cómputos de Firma Thompson y Williams

más tarde. Prácticamente de inmediato comenzaron las tareas de remoción y rescate de elementos que fueron preservados de la destrucción, tales como cintas, casettes y componentes de los equipos de computación electrónica.

Poco más tarde eran autorizados a regresar a sus hogares los vecinos del edificio, los que no ocultaban su indignación por la presencia de un comercio dedicado a la carga de garrafas, en notoria contravención de normas existentes al respecto.

◆ EVALUAN LAS PERDIDAS

Por parte de Thompson y Williams, las pérdidas afectan al taller de imprenta, los departamentos de publicidad y decoración, los archivos administrativos y el centro de computación. Según el vicepresidente de la citada firma, señor Juan Manuel Falcone, "las pérdidas aún no pueden ser evaluadas, pero con seguridad son muy superiores al millón de dólares".

Con evidentes signos de una profunda fatiga y un estado de ánimo depresivo, el ejecutivo señaló que, 15 días antes del incedio, las instalaciones habían sido bendecidas por el cura párroco de la iglesia de San Juan, ubicada frente al lugar del siniestro.

Por parte de Annan de Pergamino, el tesorero de la empresa, Carlos Tabitta, que nerviosa, señaló que las pérdidas son extremadamente cuantiosas: "Se quemaron 80 mil camisas. Afortunadamente, importantes valores se han preservado porque estaban en la caja de seguridad blindada, a prueba de fuego".

Al promediar la mañana se realizaban tareas de apuntalamiento, en previsión de nuevos derrumbes. Paredes ennegrecidas, columnas al aire, muebles y enseres retorcidos por el fuego, pequeñas columnas de humo alzándose aquí y allá, eran los testimonios de otro imponente incendio, a menos de una semana de la tragedia ocurrida en la sucursal Mayo del Banco de Intercambio Regional.

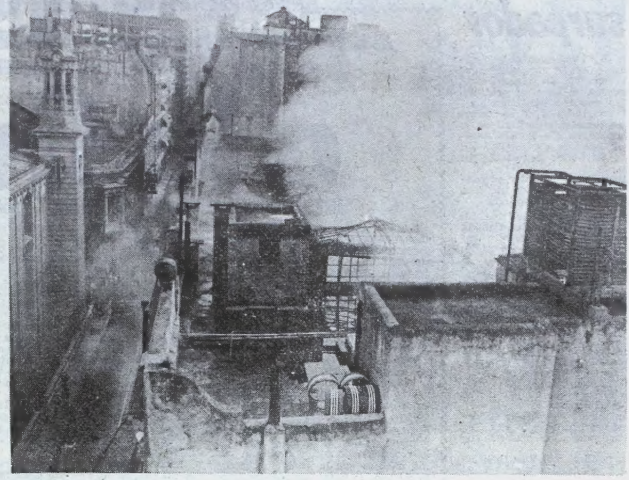

LLAMAS Y HORROR. Humo y llamas salen de la estructura calcinada del gran inmueble incendiado. Hubo que recurrir a todos los medios para contener el irrefrenable avance del fuego.

SIMILAR

COINCIDENCIA EN DOS SINIESTROS

Parecía un calco del incendio en el BIR: como el martes pasado, el ulular de las sirenas quebró la quietud de la madrugada. Otra vez, las llamas se alzaron a más de cincuenta metros de altura y volvieron los esforzados bomberos los anónimos obreros de la Municipalidad, SEGBA, Gas del Estado.

El edificio incendiado anoche, también está ubicado en una esquina, y por el estilo y la época de su construcción, es "pariente directo" de la sucursal Mayo del Banco de Intercambio Regional.

Otra coincidencia: En el primer piso, al lado del lugar donde presuntamente estalló el incendio, funcionaba el centro de computación de Thompson y Williams. También en la esquina de A'sina y Piedras, la tradicional casa porteña había concentrado sus organismos administrativos.

Los dos incendios constituyen los más grandes siniestros registrados en la capital argentina en los últimos años.

PIRATAS Y CORRUPTOS

FUNCIONARIOS DE S. YARD SON DELINCUENTES

LONDRES, 7 (Associated Press). — Un pesquisa de alto rango de Scotland Yard fue suspendido anoche en relación con una investigación de corrupción, según se informó oficialmente. En forma extraoficial trascendió que otros detectives estarían siendo investigados, sospechosos de haber recibido sobornos.

El pesquisa suspendido fue identificado solamente como un superintendente del famoso pelotón de investigación de felonías graves.

La investigación comenzó hace cuatro meses, centrándose inicialmente en el pelotón de investigación de fraudes, al que le compete la indagación de delitos en los mundos del arte y los negocios.

El superintendente suspendido formó parte del pelotón de fraudes hace varios años.

Las fuentes informantes dijeron que por lo menos siete detectives habían sido suspendidos durante la investigación encabezada por Leonard Burt, subjefe de la policía del condado de Dorset, en el sur del país. Las fuentes informaron que hasta unos 40 detectives estarían involucrados.

La revelación constituye un severo golpe para Scotland Yard, que está apenas recuperándose de una serie de escándalos de corrupción que hicieron añicos su reputación de organismo policial de integridad y honestidad sin tacha.

Una docena de veteranos pesquisas, incluso altos jerarcas del Yard, fueron a parar a la cárcel luego de sonados juicios.

El comisionado de policía de Londres, sir David Mc Nee, inició la purga de las filas de Scotland Yard después de los juicios.

El Yard es la sede central de la policía metropolitana londinense, el grupo policial más importante de la Gran Bretaña.

La investigación actual comenzó luego que un juez absolviera a dos hombres acusados de asalto a un banco y de portación de armas. Los acusados alegaron que los detectives habían falsificado "masivamente" las evidencias en su contra.

Ha trascendido que se están investigando instancias de pagos de sobornos a funcionarios del pelotón de fraudes, para que hicieran la vista gorda a la realización de estafas a hombres de negocios y a la venta de obras de arte falsificadas.

PROTESTA POR LOS APAGONES

LA PLATA, 7 (De nuestro corresponsal). — Durante el transcurso de dos horas se produjeron inconvenientes en un amplio sector de la ciudad de Ensenada como consecuencia de un corte en el suministro de energía eléctrica. Hasta el momento no se informó oficialmente sobre el origen del mismo, aunque se supone que SEGBA hará llegar a la prensa un comunicado mediante el cual aclare debidamente las causas que culminaron con el apagón.

Numerosos vecinos de la zona afectada se quejaron por la deficiente atención de la estación de SEGBA correspondiente a la zona. Manifestaron que los teléfonos de la misma estaban siempre ocupados y que cuando lograban comunicarse eran atendidos con descortesía o simplemente les cortaban. Obviamente no fueron informados en ningún momento sobre las causas que provocan los inconvenientes en el servicio, los apagones son frecuentes. Una comisión de vecinos se dirigió a varios medios de difusión de esta ciudad a fin de expresar sus quejas, y también denunciar que **"esta actitud se ha generalizado en varias empresas estatales".**

La gente ha manifestado que está siendo "perjudicada y que esos perjuicios nadie los paga" con respecto a los continuos apagones que ya se han "transformado en una mala costumbre en la vasta zona que abarcan

GRAVES DISTURBIOS

RAWALPINDI, 7 (DPA). — En los violentos disturbios registrados desde la ejecución del ex premier ministro Zilficar Ali Bhutto el miércoles último en Pakistán, un hombre murió hoy "en un enfrentamiento entre dos grupos", según la información oficial, que no dio mayores detalles.

Las autoridades de Karachi no confirmaron, sin embargo, informaciones de que seis personas habrían muerto baleadas en la ciudad de Shikarpur.

En la violencia generalizada en la provincia de Punjab, turbas se enfrentaron a la policía en las ciudades importantes, atacando vehículos, bancos, estaciones de bencina y tiendas, registrándose sólo en la capital Lahore 17 automóviles incendiados.

La policía está desplegando más fuerza y utilizando tácticas preventivas para enfrentar la violencia.

su lunch para 100 personas

500 TRIPLES
500 SIMPLES
500 SALADITOS
500 CALENTITOS
10 Kg. MASAS
1 TORTA 4 PISOS
7 c/CERVEZAS
5 c/GASEOSAS
1 c/SIDRA

CREDITOS
para sus pedidos con 15 días anticipación
CONESTE AVISO 5% desc.
CANALEJAS 2893 - 612-9157

Total $600.000 con IVA

SPRAGGON Pub.

HOY - TRASNOCHE 1.15 Hs. - HOY

JORGE PORCEL ★ ETHEL ROJO ★ ALBERTO OLMEDO
JUAN CARLOS CALABRO
MARIO SAPAG ★ SUSANA TRAVERSO ★ TATO CIFUENTES
SERGIO VELASCO FERRERO
ALICIA SAVIO ★ GRACIELA BUTARO ★ ISABEL COEL

CACHO BUSTAMANTE
LOANNA MÜLLER
BURYUA REY
Coreografía HECTOR ESTEVEZ

ES-CONDE ELDRACULIN

CESAR BERTRAND
MIGUEL JORDAN

Corrientes 746
21 y 23 hs
ASTROS
Prohibido menores 18 años

Bolivia Acusa a Chile de Usurpador

LA PAZ, Bolivia, 7 (EFE). — Chile, como país "usurpador" de territorios bolivianos en 1879, "no quiere que se descubra el origen de la posesión del litoral boliviano", acreicida en una guerra de conquista de hace un siglo, declaró el viernes aquí el canciller boliviano Raúl Botelho.

En una réplica directa a declaraciones de su colega chileno Hernán Cubillos y del representante de Chile en la "OEA", Pedro Daza, Botelho insistió en que Bolivia reclama una salida al mar sobre la base de documentos que certifican la propiedad de los territorios usurpados por Chile en la guerra del Pacífico.

En una reciente gira por Argentina y Uruguay, el canciller boliviano reiteró la demanda marítima de su país, en sentido de recuperar las costas que le pertenecieron.

Ese planteamiento, que se mantiene desde hace 100 años, provocó una enérgica respuesta del canciller Cubillos y del embajador Daza, quienes calificaron la postura boliviana de poco "seria" y señalaron que Chile no puede admitir que se corte en dos su territorio.

"Chile protesta porque tiene en su conciencia que es el usurpador", matizó el canciller Botelho al insistir en las razones esenciales de los planteamientos bolivianos.

Señaló también que la reacción chilena a sus declaraciones en Buenos Aires y Montevideo ha sido más violenta debido a que Bolivia no es el único país que tiene cuentas pendientes con el país trasandino.

Reiteró que Bolivia no busca conflictos y sólo reclama sus legítimos derechos y que en tal sentido, el "lenguaje de matón" que emplea Chile "no lo aceptamos".

Botelho dijo también que las condiciones han cambiado con respecto a cien años atrás y que su país no se dejará intimar por las posturas chilenas.

Anunció que Bolivia continuará insistiendo en su demanda marítima a los cuatro vientos, utilizando para ello, incluso, los foros internacionales, pese a la oposición de Chile.

Destacó finalmente que la política marítima boliviana es actualmente objeto de un profundo estudio que el actual gobierno entregará al constitucional que resulte de las elecciones del 1º de julio próximo.

El canciller boliviano concluyó que la reorientación de la política marítima junto al potenciamiento económico y político permitirán a Bolivia en su momento, hablar de igual a igual con Chile.

Trasladaron hoy a la ex Presidenta, Totalmente Recuperada

Isabel a la Quinta

Sobre el cierre de esta edición se pudo establecer que la ex presidenta de la Nación, señora María Estela Martínez de Perón fue trasladada desde el Hospital Militar hasta la quinta ubicada en la localidad de San Vicente, donde se encuentra detenida a disposición del Poper Ejecutivo. Isabel, de acuerdo con las versiones, fue conducida en un automóvil particular que hizo su ingreso por la parte trasera de la quinta para sortear, de esta forma, la curiosidad de vecinos y periodistas apostados en el lugar. Su arribo a la residencia se habría producido minutos después de las 15 horas de hoy.

Las versiones se referían, concretamente, en las primeras horas de la mañana de hoy, al hecho de que tras la revisación de rutina realizada por los médicos que la atendieron desde su llegada, se había determinado que el estado de salud de la señora de Perón era excelente.

Como consecuencia, lo aconsejable era trasladarla a la quinta para iniciar el período de recuperación en un ámbito más propicio que el del hospital, ubicado en la avenida Luis María Campos y General Benjamín Matienzo, en el barrio de Palermo.

Durante el transcurso del día de ayer, voceros del partido Justicialista manifestaron que la ex presidente de la República se había recuperado perfectamente, y que incluso se mostraba de buen humor tras el trance que había superado. La misma fuente sostenía que tenían conocimiento de ello por gestión de terceros ya que nadie fue autorizado por la Junta Militar para visitarla, con excepción del abogado Julio Isaac Arriola —a cargo de la defensa de la señora de Perón— y Rosario, la ama de llaves, que permanece a su lado desde que fuera internada.

En este sentido el doctor Arriola manifestó que no necesitó pedir autorización para ver a su defendida, ya que el solo hecho de estar a cargo de las causas por supuesta anormalidad en la gestión administrativa de parte de la ex presidente ante la Justicia Federal, le permitía de hecho entrevistarse sin inconvenientes. La señora María Estela Martínez de Perón se repone hasta la hora de entrar estas líneas en máquina, en una habitación del segundo piso del mencionado hospital. Al igual que en los días anteriores recibió telegramas en los cuales le manifestaban interés por su salud. También numerosos envíos de flores. Entre los remitentes fueron identificados directivos del justicialismo. También de simpatizantes y amigos.

Entre las versiones que circularon esta mañana cobró cuerpo la posibilidad de que la señora de Perón sería trasladada en un helicóptero a la quinta de San Vicente. La especie sostenía que el mismo descendería en un amplio parque ubicado en la parte posterior del hospital, en el sector más cercano al cuartel de Granaderos a Caballo, y que desde allí retomaría vuelo para arribar en pocos minutos a San Vicente. La especie parecía consistente dado que durante el traslado a Caballo, y que desde allí retomaría sito era numeroso en ese sector de Palermo.

PLAN DE GOBIERNO

● Propuesta de participación política ● Analizó Videla los Objetivos y Lineamientos

● Ordenamiento de organizaciones profesionales ● Plazo abarcará dieciocho meses

Un plan de gobierno de 18 meses, que abarcará desde octubre próximo hasta el relevo del presidente Videla, en marzo de 1981, está siendo elaborado por la Secretaría de Planeamiento. El viernes, el teniente general Videla analizó con el secretario del área, brigadier José Miret. "Los lineamientos generales para un programa de acción de gobierno", los que no fueron dados a conocer.

Sin embargo, y tal como lo fuéramos anticipando en nuestras ediciones anteriores, estamos en condiciones de señalar que dicho plan contempla, en el plano interno, la formulación de la propuesta de participación política, el ordenamiento de las organizaciones profesionales, la reactivación y puesta en marcha de importantes proyectos de infraestructura y el desarrollo de una política energética nuclear autónoma e integrada, entre otros aspectos.

En lo que hace a la conducción de la política argentina hacia el mundo y siempre refiriendo trascendidos, puede señalarse que el plan en elaboración contempla, como prioridades principales, la solución del diferendo limítrofe con Chile mediante la mediación papal; acuerdos con Brasil y Paraguay sobre los proyectos Corpus e Itaipú y Yacyretá-Apipé; las negociaciones con Gran Bretaña en torno al futuro de las islas Malvinas.

♦ A CORTO PLAZO

Otros aspectos tratados en la reunión del presidente Videla con el secretario de Planeamiento, brigadier José Miret, fueron el cronograma de tareas a cumplir durante 1980 y la aprobación del presupuesto de gastos y recursos para ese ejercicio. También se evaluó la marcha del programa de acción del gobierno para el presente año, el cumplimiento de las etapas previstas y el lanzamiento de las medidas prefijadas para el corto plazo, es decir, de aquí hasta el fin de setiembre, cuando entre en vigencia el nuevo programa de gobierno.

El cumplimiento de ese plan vence en marzo de 1981, cuando habrá de finalizar el mandato del teniente general Jorge Rafael Videla, de acuerdo a lo dispuesto por la Junta Militar. En ese momento, el actual presidente de la Nación será sucedido por el militar que la Junta designe.

MASACRE EN UNA ESTANCIA

CRUZ GRANDE México), 7 (EFE). — Seis miembros de la familia de un rico ganadero, el mismo incluido, fueron asesinados por una banda de cuatreros, informó la policía.

Mario Valencia, su esposa, tres de sus hijos y un pariente más fueron muertos, de acuerdo con las autoridades, debido a la denuncia del robo de una docena de reses.

La policía persiguió a los cuatreros por la sierra que circunda este poblado, dando muerte a tres de ellos, que a su vez mataron a un agente.

Entre las víctimas se cuenta a un niño de dos años de edad al que uno de los asesinos sentenció ordenando: "Mátenlo, no lo dejen para semilla".

♦ RUSOS PELIGROSOS

MOSCU, 7 (AP). — El número de accidentes de tránsito habidos en Moscú el año pasado aumentó en un 20 por ciento a los habidos en 1977, según una revista soviética sobre seguridad vial.

La revista mensual "Bezopasnost Dvizheniya" informa que los accidentes en que se vieron involucrados vehículos propiedad del Estado aumentaron en un 19,5 por ciento.

EMPRESA PROVINCIAL: RENUNCIAS EN BLOQUE

CORDOBA, 7 (De nuestro corresponsal). — La renuncia en pleno del directorio de la Empresa Provincial de Energía de Córdoba (E.P.E.C.) fue aceptada ayer por el gobernador, general Adolfo Sigwald.

El general Sigwald, a su vez, designó como nuevo titular del cuerpo al ingeniero Osvaldo Samuele, quien se estaba desempeñando hasta ahora como secretario interino de Obras y Servicios Públicos. Reemplazará en este último cargo, al ingeniero Samuele, el ingeniero Enrique Finochietti.

En el decreto de designación del nuevo titular de EPEC se le encomienda la formación del directorio.

Fueron confirmados en sus funciones el fiscal de Estado, doctor Benigno Ildarraz; el secretario de Estado de Planeamiento, teniente coronel Raúl Quevedo Rojo; el subsecretario de Administración y Servicios Generales, teniente coronel (R) Juan Carlos Luchini, y el subsecretario de Prensa y Difusión, doctor Eusebio Planes Casals.

LA EXPORTACION DE MANZANAS, LIMITADA

BRUSELAS, 7 (EFE). — Argentina sólo podrá exportar a la Comunidad Europea 72.000 toneladas de manzanas hasta agosto próximo, y Chile, que vendió 40.000 toneladas, verá cerrarse las puertas comunitarias a sus exportaciones del fruto.

Un portavoz comunitario informó en la capital belga que a causa de la acumulación masiva de manzanas que se registra en los nueve países miembros de la CEE, deberá limitar las importaciones del producto hasta agosto próximo.

De los 6,7 millones de toneladas que se cosecharon el año pasado en la Comunidad, 1,5 millones de toneladas permanecen aún almacenadas, informó el portavoz. Por ello, la Comunidad realizó sendos acuerdos con cuatro países que exportan sus manzanas a los mercados europeos.

Así, la Argentina tendrá limitadas sus exportaciones manzaneras a 72 mil toneladas; Nueva Zelandia, a 45.000; Australia, a 31.000, y Sudáfrica, a 123.000 toneladas.

ECONOMIA

Cambios y tarifas: nuevas pautas

Confirmando lo anticipado ayer por CRONICA, el Ministerio de Economía dio a conocer anoche nuevas pautas para algunas de las variables básicas del sistema económico como son los salarios, las tarifas, el tipo de cambio y los recursos monetarios de origen interno.

La resolución de Economía extiende al último cuatrimestre del año el sistema de aumentos escalonados de salarios, tarifas y tipos de cambio implantado originariamente para el período enero-agosto de 1979. Los aumentos de tarifas y tipos de cambio son decrecientes.

La misma resolución prolonga hasta el segundo trimestre las pautas sobre recursos monetarios.

Para los recursos monetarios de origen interno se ha establecido un límite de expansión que durante los nueve primeros meses del año no podrá exceder el 45 por ciento por comparación con el nivel promedio vigente en diciembre de 1978. Ello significa una tasa de crecimiento no mayor que el 11,5 por ciento durante el tercer trimestre, inferior, por lo tanto, al permitido en los dos primeros trimestres del año.

En lo que respecta al tipo de cambio, el Banco Central dará a publicidad los niveles diarios del dólar que guiarán su intervención en el mercado durante los últimos cuatro meses del año. La tasa mensual de devaluación seguirá siendo gradualmente decreciente, con la siguiente tendencia: en setiembre, 3,6 por ciento; en octubre, 3,4 por ciento; en noviembre, 3,2 por ciento; y en diciembre, 3 por ciento.

En cuanto a las tarifas de las empresas estatales prestatarias de servicios públicos y los precios de los combustibles, la tasa general de incremento será ésta: en setiembre, 4,3 por ciento de aumento; en octubre, 4,1 por ciento; en noviembre, 3,9 por ciento, y en diciembre, 3,7 por ciento. Sin embargo habida cuenta de las posibles variaciones internacionales en el precio de los combustibles, se prevé la posibilidad de que el precio de la nafta, exclusivamente, tenga después del 1º de setiembre un incremento diferencial, el que será aplicado una vez que se determine la incidencia de la importación de crudos. Además, se ha previsto autorizar a la Secretaría de Estado de Energía para que eleve en un 2 por ciento adicional, después del 31 de agosto, el precio de algunas tarifas de la Empresa Agua y Energía Eléctrica, con el propósito de corregir distorsiones entre las tarifas en diferentes lugares del país.

El comunicado de prensa difundido por el Ministerio de Economía insiste en que "la reducción de la inflación desde las altas tasas que han persistido durante 1978 requiere un esfuerzo convergente del sector público y del sector privado".

MUGRE

Multan a Sanatorio

La Asociación Médica (Policlínico Lomas de Zamora) fue multada en la suma de cincuenta millones de pesos moneda nacional, por arrojar efluentes gaseosos en exceso, contaminando el ambiente y representando, en consecuencia, un riesgo para la salud de la población.

La medida fue dispuesta por la titular del Juzgado Nº 2, doctora María Estela Fernández. La Asociación apeló el fallo, que luego fue ratificado por el juez en lo Penal, doctor Ricardo Juan Cavallero.

Vecinos del policlínico efectuaron reiteradas denuncias, ante la falta de respuesta por parte de los directivos del policlínico para evitar la contaminación. Los hechos fueron debidamente comprobados por personal de la inspección municipal. Luego de labrarse las actas respectivas, actuó el Tribunal de Faltas, que dispuso la sanción posteriormente ratificada por el juez en lo Penal.

CASAS: ESTAFAN UN "PALO" DOLAR

Pareja Vendía "Sueños" a Miles de Personas

SALTA, 7 (De nuestro corresponsal). — Aún no se dio con el paradero de la pareja comprometida en una estafa con las denominadas "casitas de chocolate", cuya maniobra asciende a un millón de dólares en perjuicio de quienes compraron casas inexistentes en distintos puntos del país.

Mientras arrecian las versiones sobre la fuga de los implicados al extranjero, las autoridades policiales de esta ciudad darán una conferencia de prensa para informar sobre lo actuado en procura de la detención de los estafadores.

Como ya informara CRONICA en ediciones anteriores, los autores de la monumental defraudación son Carlos Alberto Vaqueiro y Fanny Berta Meala, quienes actuaban desde 1978 con una empresa denominada Futuro Construcciones, que reclamaba a sus clientes el 50 por ciento de adelanto para la adquisición de viviendas diseñadas con troncos, que nunca fueron entregadas a sus propietarios.

En el predio ubicado en la intersección de las calles Entre Ríos y República de Siria, de esta ciudad, donde se exponían muestras de las viviendas íntegramente construidas con troncos de quebracho provenientes de los aserraderos de la provincia, particularmente de Orán y Tartagal. La pesquisa surgió a partir de la denuncia de muchos de sus clientes salteños que se vieron obligados a recurrir a la policía local para recuperar el dinero adelantado o exigir la construcción definitiva de las viviendas cuya construcción se hallaba demorada.

Ante el creciente desprestigio local los estafadores, en otra etapa, decidieron ampliar sus fraudulentas maniobras y habilitaron para tal efecto sucursales en distintos lugares del país. Fue así como la pareja mantuvo su sede en esta ciudad y simultáneamente alquiló un salón en el Hotel República, de la Capital Federal, desde donde prosiguieron sus incalificables estafas. Desde la nueva sede, asimismo, realizaron contratos con otras empresas que operan en las ciudades de Córdoba, Tucumán y Bariloche, prometiendo la construcción de viviendas que en ningún caso fueron terminadas y excusando sus demoras por un eventual atraso de los proveedores de la madera.

Ante el reclamo de sus clientes la pareja argumentó sistemáticamente que los atrasos —en centenares de casos solo se habían colocado los pilotes— se debían a que los aserraderos se habían atrasado en entregar la producción, pero que finalmente se habían comprometido a hacerlo íntegramente en el mes de abril. Amparados por la prórroga que les fué concedida por tal argumentación Vaqueiro y Meala aprovecharon para hacer las maletas y dejar un tendal de damnificados en todo el país.

En el Departamento Central de la Policía de Salta siguen lloviendo las denuncias de los afectados que alertados por la difusión periodística de esta defraudación, se apresuraron a aclarar su situación. El juez competente en el caso es el doctor Raúl Pizarro Miguens de la Capital Federal y se está a la espera de nuevos detalles sobre esta estafa

LIGERO

Para Llevarse Todo

LONDRES, 7 (EFE). — La policía británica busca afanosamente a un camionero inglés que desapareció, sin dejar rastro, con la carga que transportaba, valorada en un millón de dólares. El hecho, que sucedió el pasado 26 de marzo pero no fue conocido hasta ayer viernes.

Un hombre, bajo el nombre de Michael Morris, solicitó trabajo en una firma londinense que se dedica al transporte de metales preciosos y se le concedió, pues cubría todos los requisitos necesarios.

El lunes 26 del pasado mes el nuevo empleado salió con un camión, con oro, plata y platino, y nunca más se lo vio.

Cuatro días más tarde, el vehículo fue encontrado en una calle londinense y naturalmente el millón de dólares en metales no estaba allí.

La policía fue al domicilio que había dado Morris, al ingresar en la compañía, y resultó ser falsa

Entregan Mensaje de Videla al Pontífice

Durante un audiencia que el Papa Juan Pablo II concedió a los enviados especiales del gobierno argentino, embajador Guillermo Moncayo y consultor Pedro Frías, éstos le expresaron al Santo Padre el agradecimiento del presidente Jorge Videla por aceptar la mediación solicitada por la Argentina y Chile, a fin de solucionar su diferendo limítrofe austral.

El comunicado suministrado esta tarde en el Palacio San Martín expresa textualmente lo siguiente:

"Su Santidad, el Papa Juan Pablo II, recibió hoy en el Palacio Apostólico a los enviados especiales del gobierno nacional, embajador Guillermo R. Moncayo, y al consultor, doctor Pedro J. Frías, quienes, como ya se había anunciado, viajaron a Roma para poner a disposición de la Santa Sede la documentación e ilustrar sobre los antecedentes relacionados con el diferendo entre la Argentina y Chile en la zona austral.

"Durante la audiencia entregaron al Santo Padre una carta del excelentísimo señor presidente de la Nación, en la que el general Videla en su nombre y en el del pueblo argentino expresa su agradecimiento por la generosa decisión de Su Santidad de aceptar la gestión que le fuera solicitada por ambos países en el acuerdo de Montevideo del 9 de enero de 1979.

"El Santo Padre confirmó los sentimientos de paz y las motivaciones que llevaron a la Santa Sede a asumirla, para llegar a una solución sobre bases de justicia y equidad".

"Al término de la significativa entrevista, el Papa impartió su bendición al pueblo y al presidente argentino".

La entrevista, que se realizó a solas, prolongándose por espacio de 20 minutos, a partir de las 12.45 hora de Roma (8.45 de Buenos Aires), se realizó en la biblioteca privada del Santo Padre, situada en los departamentos pontificios del Palacio Apostólico.

Antes de ingresar en la biblioteca, el embajador Moncayo y el doctor Frías departieron brevemente con Monseñor Gallo Di Roccagiovine —prelado de antecámara de Su Santidad— y con monseñor Jacques Martin, prefecto de la Casa Pontificia.

Los enviados argentinos tuvieron oportunidad de conversar incidentalmente con el cardenal Giovanni Benelli, arzobispo de Florencia, antiguo sustituto de la Secretaría de Estado".

NO DEJE PARA MAÑANA, LO QUE PUEDE COMPRAR HOY... EN 150 MENSUALIDADES, EN:

MERLO Bº Pque. SAN MARTIN
80 LOTES
Calles Bariloche y B. Encalada - Pav. Luz. Colect.
P.A. N° 72-86-74, 72-157-74, 72-28-73 Expte: 4076-23428-79

MONTE GRANDE
B COSTA AZUL 37 LOTES
Sobre Av. Pizzurno y Toledo - Pav. luz. colect.
P.A. N° 30-187-68

AGUSTIN FERRARI (Fte. est.)
45 LOTES
Calles Vidt y E. Rosas - Pav. luz elect. y merc.
P.A. N° 72-197-74 EXPTE: 4076-23430-79

PONTEVEDRA - Pdo. MERLO
24 LOTES
Fte. Ruta 21 y N. Huapi - Pav. luz - Med. transp.
P.A. N° 72-249-48

MERLO Bº "ARCO IRIS"
50 LOTES
Calles Peyret y Rojas - Luz - colect.
P.A. N° 72-61-67, 72-62-67 EXPTE: 4076-23429-79

Y PROXIMAMENTE, EN:
MONTE GRANDE: 118 LOTES
Avda. Ing. Huergo y A. Barros

Atención en los mismos, sábados y domingos. SOLICITE FOLLETOS EN N/OFICINAS (ley 9240)

VILLA DORREGO: 32 LOTES
Ruta 3 Km. 30,500 GONZALEZ CATAN

ROGNONI
OPERACIONES INMOBILIARIAS
AVDA. de MAYO 865 - TE: 658-1992
CIUDAD DE RAMOS MEJIA

MERLO Bº Pque SAMORE
558 LOTES
Ruta 200 Km. 37 y R. Freyre

EBRIOS A LOS TIROS: UN MUERTO

SALTA, 7 (De nuestro corresponsal). — En un alejado paraje del norte de la provincia, luego de beber abundantes bebidas alcohólicas, se inició una riña entre dos sujetos en la que intervinieron familiares de los mismos y que arrojó como saldo un muerto.

El suceso se inició en un bar del paraje "El Trampeadero", en jurisdicción de Embarcación, cuando Julián Mansilla y Romualdo Ruiz, en avanzado estado de ebriedad, discutieron por razones que se desconocen y la emprendieron a golpes de puño.

Para separarlos, intervinieron la esposa de Ruiz y un hijo de Mansilla, y lo lograron momentáneamente, pero cuando se estaban retirando del lugar, Ruiz alcanzó a Mansilla y le disparó un tiro que hizo impacto en el parietal izquierdo, ocasionándole el deceso de éste en forma inmediata.

El victimario se presentó espontáneamente en la comisaría de Coronel Juan Solá, donde confesó el hecho y entregó el arma utilizada, un revólver calibre 22 largo.

Pidió por Madre

San Luis: Horror por el Asesinato de Tres Bebitos

SAN LUIS, 7 (De nuestro corresponsal). — La horrorizada opinión pública de esta ciudad está conmovida ante la alternativa del descubrimiento de un tercer caso de filicidio, protagonizado por María Ester Quiroga, de 23 años, quien confesó ser la responsable de la muerte de dos de sus hijos recién nacidos, según se supo hoy.

El truculento e incalificable episodio salió a la luz pública cuando dos chicos que se encontraban jugando en un horno ubicado en los fondos de la vivienda sita en Caseros 1563, hallaron el cuerpo sin vida de una de las criaturas. Efectuada la denuncia policial se detuvo a la propietaria de la finca quien, luego de algunos rodeos confesó ser la madre y autora del crimen de la inocente criatura.

Sobreponiéndose al espanto —el bebé tenía las fosas nasales taponadas con vendas— los efectivos policiales realizaron una serie de excavaciones en el lugar y, finalmente, descubrieron el cuerpo enterrado de otra criatura que, según los médicos forenses, habría muerto un año atrás.

La filicida, en esta oportunidad, tampoco se demoró en confesar su feroz acción y sin dar mayores explicaciones —¿existen?— solo se limitó a señalar que estaba separada y que su marido estaba al tanto del hecho. La desnaturalizada madre entró luego en el mutismo y, según se afirma, recientemente hizo contradictorias declaraciones que habrían sugerido la presunción de que existe un tercer filicidio que es el que ahora se investiga.

La indignación de los vecinos y la resonancia del caso motivó que la investigación a cargo de la policía se mantenga en una inusual reserva circunstancia que, pese a ella, no ha impedido la curiosidad que alimenta toda clase de trascendidos.

♦ MATO A TRES NIÑOS

CORRIENTES, 7 (De nuestro corresponsal). — El conductor de un colectivo fue condenado a dos años de prisión y su inhabilitación para conducir por igual período por su responsabilidad en un accidente automovilístico que ocasionó la muerte de tres niños de 8, 6 y 3 años de edad.

Se trata de Miguel Angel Bolentini, argentino, mayor de edad, quien el 1º de abril de 1977 conducía un colectivo que cubre el recorrido que va de esta ciudad a la localidad de Saladas, por la ruta Nº 12, cuando inadvertido de la existencia de una fila de automóviles estacionados, los embistió con gran violencia. Uno de los coches golpeados se incendió y como consecuencia de ello sus tripulantes quedaron atrapados. Pese a los desesperados intentos de salvamento, no pudieron murmurar tres niños que viajaban con sus padres.

La condena del conductor fue decidida luego de una profunda investigación para establecer fehacientemente la responsabilidad del ind[illegible] que estuvo a cargo del juez correccional doctor Waldino W. Varela.

Este desenlace, al menos, debería servir para que la habitual imprudencia de algunos conductores encuentre un muro en la atinada reflexión sobre las consecuencias de los delitos que tronchan la vida de inocentes personas.

CONDENAN POLICIA POR HOMICIDIO

SALTA, 7 (De nuestro corresponsal). — Acusado de haber dado muerte a un comerciante, vecino a la Colonia Santa Rosa, departamento de Orán, la Cámara del Crimen número 1 condenó a 12 años de prisión al agente de policía Crisanto Ruiz.

Este hecho, que provocó conmoción general dada la vinculación de la víctima, Ricardo Antonio Hernández Galli, se originó a raíz de que éste y sus hermanos, que son propietarios de un comercio de panadería, efectuaron algunos disparos de arma de fuego a unos pájaros en el interior de su domicilio, lo que motivó la queja de una vecina y la posterior presencia policial en el negocio.

Los hermanos Hernández Galli, a todo esto, habían guardado las armas, iniciando un "picado" (partido de fútbol) con un pibe vecino de cinco años. En tal oportunidad llegaron tres policías disparándoles y conducirlos presos, justificándose una incidencia que culminó cuando el agente Ruiz disparó su revólver dando muerte al joven Ricardo Antonio Hernández Galli.

La Cámara del Crimen, con todos los antecedentes reunidos, juzgó la sinrazón del procedimiento de Ruiz y lo condenó a la pena de doce años de prisión.

A Punto de Esclarecerse Asalto a Fábrica Textil

Entregador Acorralado

El presunto entregador del multimillonario robo de 14.500 millones de pesos nacionales perpetrado el viernes a la mañana en la empresa Textil Oeste S.A., estaría virtualmente acorralado por la investigación policial, según trascendidos que no pudieron confirmarse en forma oficial.

El estudio de la forma en que fue cometido el atraco —donde los delincuentes mostraron ser excepcionales conocedores del terreno en que se movían— motivó que la pericia se enfilara hacia la búsqueda del entregador que, seguramente, pasó a los asaltantes el preciso dato del momento en que los jornales se encontraban en el establecimiento industrial sito en Provincias Unidas 3990, de San Justo, partido de La Matanza, en la provincia de Buenos Aires. A partir de esta presunción, según fuentes dignas de crédito, la investigación habría tomado un positivo giro en el esclarecimiento del espectacular robo.

La pesquisa a cargo de la Brigada de Investigaciones de Morón y de la Dirección General de Investigaciones de la Policía de la provincia de Buenos Aires, cuenta además, con las declaraciones efectuadas por los empleados de la firma, que permitieron reconstruir el identikit de los 3 delincuentes. Uno de ellos, como se sabe, se caracterizaba por su costosa vestimenta y sus buenos modales. Otro de ellos, en cambio, habría actuado con una ropa de trabajo similar a la utilizada por los operarios de la fábrica.

El conjunto de estos elementos y particularmente la certeza de la presencia de un entregador, estarían facilitando la labor policial del episodio. Labor que, por razones obvias, se mantiene en reserva bajo el secreto del sumario.

Como ya informara CRONICA en ediciones anteriores, el episodio delictivo se registró a las 10 del viernes, en el sector de expedición al público de la fábrica, e insumió escasos minutos. Los desconocidos actuaron con una tranquilidad y rapidez propia de los profesionales del delito.

La reconstrucción del hecho permitió establecer que los delincuentes tras reducir a los empleados se apoderaron del dinero que introdujeron en una bolsa y luego salieron del lugar caminando como el que más para luego darse a la fuga con un vehículo estacionado en las cercanías.

La inicial búsqueda de los atracadores, en el escenario de los hechos, se vio dificultada porque el patrullero que minutos después del robo llegó al lugar, fue mal orientado en la persecución de los delincuentes. Tomó por un atajo en la dirección contraria al recorrido de los ladrones.

Los audaces habían estado recorriendo la zona desde las 8 de la mañana, con el vehículo que se dieron a la fuga, lo ulterior identificación de las características de éste, sería otra de las pistas en una investigación que, al parecer cuenta con la posibilidad cierta de ubicar al entregador del robo.

MERENGO

Lo Habían Dado de Baja en Prefectura

Pudo saberse autorizadamente que el ex ayudante de tercera, Jorge Omar Merengo, condenado a muerte en los Tribunales de La Plata, por doble homicidio, ya había sido dado de baja de la Prefectura Naval Argentina en setiembre del año pasado, lo mismo que sus cómplices, por decreto del Poder Ejecutivo Nacional. Esta medida fue promovida por una disposición anterior del titular de la institución como resultado de las actuaciones administrativas realizadas con respecto al nombrado, así como a los otros implicados.

Oficina de Guardia

• MUERE POLICIA HERIDO EN LA FRENTE

CORDOBA, 7 (De nuestro corresponsal).— Dejó de existir el oficial subayudante de la policía provincial, Pedro Maresu, quien fuera gravemente herido el pasado martes, durante un enfrentamiento con delincuentes comunes.

El hecho ocurrió mientras cumplía un procedimiento en procura de la detención de un malviviente de apellido Heredia, en el barrio Villa Urquiza, de esta Capital. Maresu, falleció en un hospital de esta ciudad, donde fue internado a poco de ser herido.

• HORRIBLE FIN DE CRIATURA

LA PLATA, 7 (De nuestro corresponsal).— En la esquina de 615 y 696, de Ranelagh, un camión Bedford conducido por Emilio Volpe, golpeó en la cabeza al niño Martín De Luca, de 1 año y medio de edad, provocándole la muerte en el acto.

El pequeño se encontraba jugando detrás del rodado y Volpe, sin percatarse de ello, efectuó una maniobra con su rodado, dándole muerte.

• SIDERAL BOTIN

LA PLATA, 7 (De nuestro corresponsal).— Una activa pandilla de malvivientes, que durante sus correrías por diversas localidades del Gran Buenos Aires obtuvo un botín superior a los 90 millones de pesos, fue diezmada por la policía bonaerense que atrapó a tres de sus integrantes, mientras otros dos se mantienen prófugos, confirmó la jefatura de policía.

Los delincuentes detenidos, Rubén Ernesto Angelillo, de 28 años; Juan Carlos Ballesteros y Armando Salazar Juárez, ambos de 27, confesaron que juntamente con los dos prófugos, cuyas capturas se procuran, perpetraron 26 asaltos a mano armada, en viviendas y comercios en general, obteniendo un botín superior a los 90 millones de pesos en dinero, efectos y automóviles.

Angelillo, —quizá por su nombre mismo— había sido objeto de una brutal paliza por parte de uno de sus "compinches" en circunstancias que repartían dinero obtenido en uno de los tantos atracos cometidos.

En poder de los ladrones, la policía secuestró dinero en efectivo, comestibles, pinturas, artefactos para el hogar, ropa de hombre, etcétera, que formaba parte de lo robado en el curso de sus rapiñas.

CIRCULO CITROEN: SOLO HUBO MALA FE

La justicia dictó el sobreseimiento definitivo en la causa iniciada a raíz de diversas denuncias o querellas para investigar la conducta de la Caja Prendaria S.A. Argentina de Ahorro para Fines Determinados, "Círculo Citroen", en la adjudicación de automotores de esa marca y la retención de fondos aportados por los ahorristas que suscribieron los llamados títulos nominativos.

La resolución fue dictada por el juez de instrucción doctor Eduardo A. Valdovinos, por la secretaría del doctor Julio G. Sagasta. Señaló al juez que "el juzgado no es insensible de las tribulaciones padecidas por los pacientes ahorristas que persiguieron vanamente el sueño del automóvil propio, o por lo menos, mantener el valor adquisitivo del dinero invertido". Afirma que "la mala fe comercial de la Caja Prendaria para informarlos debidamente acerca de la naturaleza y alcances del plan —mala fe que emana de los dichos concretos de los cuestionados y de la mentada publicidad, acota— no puede ser sancionada con disposiciones penales que no la alcanzan, sin perjuicio de que en otro fuero los perjudicados obtengan las reparaciones del caso, como ya lo han intentado algunos, habiéndose acompañado copia de un fallo favorable de la Cámara en lo Comercial".

Indica el juez que el presunto delito de estafa denunciado no se da, porque la publicidad engañosa de la Caja prendaria no fue el medio empleado para consumar algún despojo patrimonial, tampoco existe defraudación porque para la liquidación o retención de los importes la querellada invoca cláusulas contractuales que aunque de oscura redacción, en principio la amparan.

Indica en cuanto a la supuesta administración fraudulenta que nada se ha traído al sumario que permita comprobarla o pesquisarla, debiendo señalarse que las impugnaciones a la conducta de la caja no comprenden a los automotores adjudicados por sorteo, licitación o puntaje, respecto de los cuales no habrían surgido problemas, como lo indican las declaraciones de autos.

El fiscal y la querellante apelaron el fiscal.

¡DESPIADADOS!

Dos Jovencitos Mataron Alevosamente a Taxista

ROSARIO, 7 (De nuestro corresponsal). — Cayeron en poder de la policía los autores del alevoso asesinato del taxista Ricardo Héctor Martín, hecho ocurrido el 28 de marzo pasado, en esta ciudad. Resultaron ser dos jóvenes, de 17 y 18 años, respectivamente. Inmediatamente de conocido el crimen, consumado con finalidades robo, la policía local trabajó sobre una pista firme, dado que se hallaron huellas digitales en el vehículo de la víctima. Además, Martín, antes de expirar, alcanzó a decir que había sido atacado por dos individuos jóvenes.

Ayer a la madrugada, personal del Comando Radioeléctrico, sorprendió en actitud sospechosa a los dos jóvenes, y procedió a detenerlos. Trasladados a la repartición, confesaron su condición de ladrones de automotores. Pero ante vacilaciones y contradicciones en que incurrieron, se comunicó la novedad al juez de instrucción de turno, doctor Benjamín Avalos, quien se trasladó a la alcaldía de jefatura. Ante un nuevo interrogatorio, los malvivientes confesaron ser asesinos de Martín.

Irán: Más Fusilamientos

TEHERAN, 7 Urgente, (AFP). — El ex primer ministro iraní Amir Abbas Hoveyda, fue ejecutado, anunció hoy aquí la radio de Teherán.

♦ MILITARES EJECUTADOS

TEHERAN, 7 (UPI). — Esta madrugada fueron fusilados 6 militares, acusados de matanzas durante el régimen del sha, luego de un juicio sumario y procedimientos cumplidos en menos de 24 horas.

Aún nada se sabe de la suerte del ex primer ministro Amir Abbas Hoveyda y otros generales, que ocuparon posiciones claves, que han sido acusados de "luchar contra Dios", un pecado establecido en el Corán por el cual otros ya han sido condenados y ejecutados.

Entre los ejecutados hoy, figuran el ex jefe de policía de Teherán, general Mohammad Javad Mowlawi Taleghani; el ex comandante de la aviación del ejército en la ciudad de Ishafan, general Gholam-Teza Iraj Amini-Afshar, y cuatro oficiales acusados de haber jugado un papel directo en las matanzas del "viernes negro", en setiembre pasado, en las cuales —según se afirma ahora— hubo miles de muertos.

♦ MAS JUICIOS

TEHERAN, 7 (UPI). — Radio Teherán anunció los nombres de otros cuatro militares para agregarlos a la lista de oficiales de alto grado que encaran juicios por denuncias de crímenes cometidos bajo el depuesto régimen del sha Mohammed Reza Pahlevi.

Los nuevos acusados, entre ellos el general Iraj Amini, comandante de la Fuerza Aérea en la ciudad de Isfahan, están siendo juzgados por "masacre" de manifestantes contra el sha.

El anuncio se produjo a menos de 24 horas de que tres agentes de la odiada policía política Savak, acusados de asesinatos y torturas, fueran fusilados, aumentando a 71 el número de ejecutados.

La hermana del Sha

TEHERAN, 7 (France Presse). La hermana menor del sha de Irán, Fatemeh Pahlevi, fue detenida por los "guardianes de la revolución", reveló hoy a toda página, el diario proislámico de Teherán "Etelat". Este diario solo dice que la hermana del sha se encuentra en la cárcel de Qasr.

MATAN A EX PREMIER Y SEIS MILITARES

KENNEDY

AFIRMAN QUE SON DOS LOS ASESINOS

WASHINGTON, 7 (UPI). — A pesar de que la opinión no es unánime, la comisión de la Cámara de Representantes para la investigación de asesinatos, se mantendrá firme en la conclusión de la mayoría de sus miembros, de que es muy probable que dos asesinos tomaron parte en la muerte del presidente John F. Kennedy en Dallas, según dijeron personas que han podido ver el informe final de la comisión, que se publicará en 35 o 40 volúmenes a fin de mes.

Tras pasar dos años en la investigación, que costó 5.8 millones de dólares, los que estudiaron los asesinatos de Kennedy y del líder negro Dr. Martin Luther King, rindieron un informe preliminar a fines de diciembre.

Apoyándose en una grabación de los sonidos del lugar donde ocurrió el asesinato, recibida unos días antes de completarse la investigación, dijeron que hay "gran probabilidad" de alguien que hizo un disparo contra Kennedy por el frente mientras que Harvey Lee Oswald lo atacaba por la espalda.

"La comisión no ha podido identificar al otro agresor ni el alcance de la conspiración", dijo en su resumen.

También llegó a la conclusión de que James Earl Ray hizo el disparo que causó la muerte a King en 1968, pero que "pruebas circunstanciales" indican que "es probable" que varias personas planearon ese crimen también.

AMIN

• Resistencia Feroz
• Kampala no ha Caído
• Los Libios Fugaron

NAIROBI, Uganda, 7 (AP). — Diplomáticos en la capital ugandesa de Kampala dijeron hoy que no había señales de una ofensiva inminente por parte del ejército de Tanzania hacia el centro de la ciudad.

Dijeron también que el presidente ugandés Idi Amin se encontraba en un puesto defensivo ubicado entre Kampala y Jinja, 80 kilómetros al este, y que aún había algunos soldados ugandeses de guardia en Kampala.

Los diplomáticos dijeron que "sin ninguna duda" Amin estuvo en la ciudad capital ayer, haciendo transmisiones por radio y televisión prometiendo no abandonar nunca a la ciudad.

Los diplomáticos dijeron asimismo que había todavía unidades militares ugandesas de guardia en el centro de la ciudad y en el cuartel general del ejército.

Aunque las tropas libias enviadas en respaldo del gobierno de Amin estarían en fuga hacia Jinja, para ser transportadas de allí a bases aéreas ubicadas en el norte de Uganda. Un diplomático opinó que "es demasiado temprano para decir que Kampala esta indefensa".

Al parecer, reinó la calma en la ciudad anoche y esta mañana, anoche hubo estallidos esporádicos de metralla en los suburbios meridionales de la capital, se cree que el grueso de las tropas invasoras está dispuesto al sur de la misma.

Ayer, en Dar Es Salaam, capital de Tanzania, el Frente Nacional de Liberación de Uganda, FNLU, una organización de exiliados contrarios a Amin declaró que Kampala estaba cercada y que las tropas invasoras progresaban sin inconvenientes en su avance sobre la ciudad.

Para explicar por qué la ciudad no ha sido tomada aún, el FNLU dijo que "para dar una oportunidad a civiles inocentes y a extranjeros a salir de Kampala pacíficamente y sin peligros".

Pero la presencia de Amin en la ciudad, pese a persistentes rumores de su huida a Kenia, y su habilidad para insuflar sentimientos de lealtad a por lo menos una parte de sus fuerzas militares, sugieren la posibilidad de que todavía se van a librar sangrientos combates por el control de Kampala.

Fuentes en Dar Es Salaam sugieren que posiblemente los tanzanios estén esperando la reapertura del aeropuerto de Entebbe, que sirve a la capital ugandesa, para recibir refuerzos y pertrechos antes de encarar el sojuzgamiento de la ciudad de Kampala.

Ha trascendido que elementos tanzanios están reparando el aeropuerto, que fue bombardeado por aviones de Tanzania el domingo pasado.

El FNLU dijo que en el curso de la pasada semana hubo combates por el dominio del aeropuerto de Entebbe, acciones en las cuales los ugandeses "perdieron gran cantidad de equipos y de hombres".

HORRIBLE MONSTRUO

NUEVA YORK, 7 (UPI). Paul Bateson, ya condenado por el asesinato de un crítico teatral, ha sido implicado en las muertes de seis homosexuales, cuyos restos mutilados fueron lanzados al río Hudson de esta ciudad.

Bateson, un operador de máquinas de rayos X, que estaba desempleado, fue implicado en esos crímenes poco después de ser condenado ayer a una pena de 20 años a cadena perpetua por el asesinato de crítico Adolson Veril, ocurrido en 1977.

Al dictar la sentencia el juez Morris Goldman dijo que Bateson, de 33 años, es "un asesino a sangre fría".

Luego el fiscal adjunto, William Hoyt, dijo al tribunal que la policía sospecha que el condenado mató a seis homosexuales, cuyos cuerpos decapitados y con las manos cortadas fueron encontrados en el río, con intervalos de unos tres meses a partir de diciembre de 1975.

Hoyt dijo que Bateson admitió los asesinatos en una conversación telefónica con Arthur Bell, un periodista del semanario "Village Voice" que escribe sobre la comunidad homosexual, y luego a los policías que lo interrogaron por el asesinato de Veril.

Hoyt agregó: "Hay evidencias de que eso sucedió, pero no hay pruebas directas contra Bateson".

PLAN DE CONSOLIDACION PREVISIONAL

15 y 30 cuotas

REQUISITOS

- Ser empleador (tener personal en relación de dependencia comprendido en la Ley 18.037).
- Pagar hasta el 16 de abril los aportes y contribuciones previsionales (incluido el 1 % con destino al I.N.S.S.J. y P. Ley 19.032) correspondientes a los meses de enero, febrero y marzo de 1979.
- Presentar formulario de acogimiento antes del 4 de mayo.
- Abonar al momento de la presentación el 10 % de la deuda consolidada.

LOS FORMULARIOS DE ACOGIMIENTO PODRAN SER RETIRADOS POR LOS INTERESADOS EN TODOS LOS ORGANISMOS REGIONALES, AGENCIAS Y SEDE CENTRAL DE LA D.N.R.P. A PARTIR DEL 17 DE ABRIL.

dnrp

MINISTERIO de BIENESTAR SOCIAL de la NACION
Secretaría de Estado de Seguridad Social
Dirección Nacional de Recaudación Previsional

¡SABA!

Retuvo Título de los Gallos Ante Badilla

CORDOBA, 7 (De nuestro corresponsal). — El cordobés Julio César Saba, campeón sudamericano de los gallos, retuvo anoche su corona al vencer por puntos en fallo unánime al titular chileno de la categoría Benito Segundo Badilla, en un combate pactado a 12 rounds.

La victoria del argentino, fue clara desde el primer momento y gracias a su estrategia. fue anulando la fuerte pegada del chileno

Dos jueces le dieron 6 puntos de ventaja a Saba y el restante lo consideró ganador por 7 puntos. La pelea se realizó en el club Redes Cordobesas de esta ciudad con asistencia de gran cantidad de público. Saba dio un peso de 53.320 kgs., mientras que Badilla acusó 52.900 kgs.

Julio César Saba es una de las firmes esperanzas de nuestro boxeo a nivel internacional y va sumando méritos que esperamos sean reconocidos por las autoridades de las entidades líderes del boxeo mundial.

♦ KO DE GRANADA

ROSARIO, 7 (De nuestro corresponsal). — En la noche de ayer obtuvo una espectacular victoria el campeón rosarino de los plumas Rubén Granado al vencer por "KO" en el quinto round al brasileño Danilo Batista, campeón gallo y supergallo de su país y ubicado octavo en el escalafón mundial. Ya en el segundo asalto Granado envió a la lona a su rival, que si bien no llegó a la cuenta de diez quedó sentido. En los siguientes rounds el argentino siguió llevando la iniciativa y dominando en todos los terrenos, hasta que en el quinto capítulo finalmente con un cross de derecha mandó al piso al brasileño.

El pugilista brasileño nunca se insinuó como un contrincante de riesgo para el campeón de Rosario, que hizo vibrar al público con su contundencia y vigor.

PROBABLES EQUIPOS

Estos son los partidos que componen la sexta fecha del campeonato Metropolitano de primera división, con las posibles alineaciones. Al igual que el domingo último, todos los cotejos se iniciarán a las 16 horas.

Zona "A"

GIMNASIA-VELEZ

(PRODE Nº 1)

GIMNASIA: Vidalié; Pérez, Pellegrini, Castro, Esquivel, Solari, Verón, Tutino, Cerqueiro, Seppaquerda y Forguès. D.T.: Varacka.

VELEZ: Falcioni; González, Ruiz o Manzo, Jorge, Malaquín, Quinteros, Larraqui, Giménez, Catro, Roldán y Salas. D.T.: D'Accorso.

Arbitro: Feola.

Cancha: Gimnasia (LP).

QUILMES-UNION

(PRODE Nº 2)

QUILMES: Palacios; Zárate, Milozzi, Recavarren, Medina, Graneros, Iervasi, Salinas, Godoy, Andreucci y Mas. D.T.: Basilico.

UNION: Pumpido; López, Mazzoni, Merlo, Bottaniz, Alberto, Tichi, Ribecca, Arroyo, Giacobello y Alí. D.T.: Viglen.

Arbitro: Baraza.

Cancha: Quilmes.

RIVER-RACING

(PRODE Nº 3)

RIVER: Landaburu; De los Santos, Rodríguez, Passarella, Saporiti, Leonardi o Carrasco, Merlo, J. J. López, Sosa, Alonso o Díaz y Ortiz. D.T.: Labruna.

RACING: Cejas o Vivalda, Avigoz, Moulia, Cárdenas, Acosa, Barbas, Olarticoechea, López, Díaz, Avallay y Calderón. D.T.: Sivori.

Arbitro Clere.

Cancha: River.

HURACAN-ARGENTINOS

(PRODE Nº 4)

HURACAN; Borzi; Chevis, Díaz Clide, Galván, Carrascosa, Gallardo, Ferlich, Babington. Candedo, Silva, y J. Sanabria. D.T.: Rodríguez.

ARGENTINOS: Munutti; Carrizo, Pellegrino, Bianchi, Minutti, Malhaes, Ríos, Maradona, Favret, Moreno y Sagiorato. D.T.: Delem.

Arbitro: Gnecco.

Cancha: Huracán.

NEWELL'S PLATENSE

(PRODE Nº 5)

NEWELL'S: Civarelli; Agueróp is, Simón, Kiler, Sperandio, Bulleri, Gallego, Alfaro, Santamaría, Yazalde Berera. D.T.: Yudica.

PLATENSE: Daniele; Giaretti, Juárez, Papandrea, Grondona, Piccini, Mastromatteo, Gile, Pezzoa, Leiva y Miravelli. D.T.: Mangione.

Arbitro: Ponti.

Cancha: Newell's. (Ros.).

Zona "B"

FERRO-ESTUDIANTES (LP)

(PRODE Nº 6)

FERRO: Barisio o Sánchez; Zucarini, Villanoba, S. Sotelo, Rodríguez Neto, Brandoni, Saccardi, Donaire, Apariente, Rojas y J. Sotelo. D.T.: Farraone.

ESTUDIANTES (LP): Pezzano, Comiso, Mariano, Brown, Herrera, Coudanes, Santechia o Russo, Hernández, Gottardi, Fortunato y Ghiso. D.T.: Urriolabeitia.

Arbitro: Torres.

Cancha: Ferro.

COLON-CHACARITA

(PRODE Nº 7)

COLON: Andrada; Pereyra, Mantarás, Rojas, Fertonani, Mazo, Cariaga, Agüero, Monzón, Casascio y Alicó. D.T.: Juárez.

CHACARITA: Amoroso; González, W. López, Pena, Lavoratto, Astudillo, Landolfi, Pasucci, Benítez, Ugarte y Escudero. D.T.: Rodríguez Seoane.

Arbitro: Del Bello.

Cancha: Colón.

INDEPENDIENTE-BOCA

(PRODE Nº 8)

INDEPENDIENTE: Baley; Pagnanini, Villaverde, Trossero, Pérez, Larrosa, Galván, Bochini Alzamendi, Outes y Barberón. D.T.: Pastoriza.

BOCA: Santos; Perna, Sa, Capurro, Bordón, Beria o Benítez, Zanabria, Mastrángelo, Palacios y Robles y Perotti. D.T.: Lorenzo.

Arbitro: Espósito.

Cancha: Independiente.

ALL BOYS- SAN LORENZO

(PRODE Nº 9)

ALL BOYS: Brunetti; Lamolla, D'Angelo, Scigliano, Berrio, Medina, Zárate, Juárez, Alí, Luna y Pereyra. D.T.: Rossi.

SAN LORENZO: Corbo; Luppo, Olguín, Ruiz, Cristofanelli, Collavini, Maranconi, Doval, Coscia, Rizzi y Converti. D.T.: Bilardo.

Arbitro: Romero.

Cancha: All Boys.

ATLANTA-CENTRAL

(PRODE Nº 10)

ATLANTA: Reggi; Elizeche, Abdala, Marinich, Pizarro, Espósito o Carrió, Vázquez, Atondo, Alvarez, Torres u Olmos y Villagra. D.T.: Bettinotti.

CENTRAL: Ferrero; Magistral, Craiyacich, Van Tuyne, García, Gaetán, Giuliano, Bacas, Orte, Trama y Díaz. D.T.: Zoff.

Arbitro: Rolando.

Cancha: Atlanta.

Elija...

Los "Diablos"-Boca y River-Racing

Esta fecha de fútbol de mañana tiene dos clásicos de resonancia. En la zona A, el de **River Plate con el Racing Club** y en la B, el de **Boca Juniors con Independiente.** Dos partidos de esos que son como para llenar el Monumental y el estadio de Avellaneda y que dejan luego el comentario para largo rato.

Porque sin duda lo que pase con River Plate sin Fillol, será tema largo. Como si Sivori saliera adelante. ¿Y qué decir si Boca se recupera? Ya lo vemos a Lorenzo dando una clase magistral. O acaso los "rojos" vuelvan a su tradición sobre los de la Ribera y conformen a sus adictos.

Vamos a señalar que el partido en Núñez tiene diversos aspectos y que el resultado tiene importancia en muchos sentidos. River que venía punteando cayó en Santa Fe ante Unión y una nueva derrota sería ya como una puñalada para sus grandes aspiraciones. Muchos afirman que en caso de ser derrotado el team "millonario", las posibilidades de que Aragón Cabrera acepte las exigencias del arquero Fillol subirían súbitamente.

Por otro lado la reaparición de los orientales Carrasco y De los Santos mal reemplazados el domingo anterior, de tener éxito esta vez señalarían para otros un nuevo terror del técnico Labruna. Para Racing la situación es distinta pues, pese al empate con Huracán, la gente de la Academia apoyó en un 90 por ciento —siempre hay contras en todas partes— a Sivori, que tiene así un ambiente tolerante y de ganar, el "cabezón" se aventaría casi definitivamente en el corazón de los adictos al team de Avellaneda.

Vamos al otro clásico. **Independiente** jugará con sus titulares, los que batieron la otra noche a Quilmes. Pero los rojos de Avellaneda, aun jugando en Avellaneda, tienen dos caras, una deslucida en el Metro y otra más eficiente en la Copa Libertadores. El equipo progresa según dice Pastoriza, pero lo mismo pasa con **Boca Juniors** según Lorenzo, ya más en pleno con Sa, Mastrángelo y Capurro, ha levantado evidentemente su rendimiento. Por eso el partido se presenta oscuro para el pronóstico, pero sin duda será una lucha dura y emotiva.

♦ EL RESTO

Con estos dos partidos a la cabeza, el resto aparece bastante más alejado en atracción y repercusión. Vamos a señalarlos en orden de fixture:

En La Plata, Gimnasia se juega una cada brava ante Vélez. Una nueva derrota lo pondría ya en el peligroso tobogán del descenso. Un partido proclive a la nerviosidad y al ambiente belicoso.

En Quilmes, los "cerveceros" reciben al Unión santafesino. Puede ser un lindo partido, ya que la visita viene alentada por su triunfo ante los "millonarios".

En Patricios, Huracán y Argentinos Juniors pueden efectuar una excelente demostración de buen fútbol. No solo por la presencia de Maradona —a quien dice que no dejarán en el banco—, sino porque los locales están en un estilo atrayente.

En Rosario parece ser poca la posibilidad de ganar que tiene Platense frente a Newell's Old Boys.

En la otra zona es importante el cotejo de **Ferro** con el **Estudiantes** platense en Caballito. Los verdes vienen embalados y están afirmados en una loca ambición.

En Santa Fe, **Colón** recibe al casi muerto **Chacarita.** ¡Qué pena!

All Boys recibirá a **San Lorenzo.** Un lado difícil para ambos.

Y por último **Atlanta** tiene la visita al boom del torneo, a **Rosario Central.** Los "canallas" están que se salen de la valla y dicen que los "bohemios" son pan comido. ¡Cuidado!

Apuntemos que van ya seis fechas del Metropolitano y que la suerte está a dos puntas, en este torneo, que tiene muy corta duración, nada más que diecioche fechas, en cuyo plazo es difícil recuperarse, estando disponibles cuatro lugares para los grupos que tengan la amarga suerte de pelear en última instancia por el descenso.

MAGO PELE

LLENO EL MARACANA

Record: Dólares que hacen bien

RIO DE JANEIRO, 7 (EFE). — Flamengo venció anoche a Atlético Mineiro por 5 a 1, en partido a beneficio de los damnificados por las inundaciones de febrero y que tuvo como atracción principal la reaparición de Pelé. **El encuentro, que llenó el histórico estadio de Maracaná, con una recaudación record de 310.000 dólares, tenía sin duda como "plato fuerte" el juego de Pelé, pero la fiesta benéfica la dirigió Zico, autor de tres de los cinco goles flamengueistas.**

Edson Arantes do Nascimento —el rey Pelé— jugó "por fin" con la camiseta del equipo más popular de Brasil, Flamengo, pero con 39 visibles años y solo 45 minutos.

El Flamengo empató el gol mineiro (de Marcelo a los 22 minutos) por un discutible penal que Zico ejecutó tras invitar repetidamente a Pelé a hacerlo. El primer tiempo acabó en empate, y en el descanso, Pelé y un jugador del Atlético Mineiro se dirigieron a la tribuna a saludar al presidente brasileño, Joao B. Figueiredo, el presidente pidió disculpas a Pelé por ser "hincha" del Corinthians, de San Pablo, cuando Pelé jugaba en el Santos, a lo que "el negro de oro" le respondió afectuosamente: **"Ahora usted no es de nadie en concreto, sino de todo Brasil".**

En el segundo tiempo, Zico desempató tras una espectacular combinación en el área chica con Luisinho, quien sustituía justamente a Pelé. Zico marcó de nuevo tres minutos después al recoger un fuerte y bien centrado cruce del portero izquierdo Julio César.

A los 27 minutos, Luisinho inició un avance pero se detuvo antes de entrar en área grande y disparó con perfección al arco consiguiendo el cuarto.

A seis minutos del final, Claudio Adão quien sustituía al lesionado Julio César, hizo el quinto y definitivo.

♦ FUERA DE FORMA

Pelé se mostró fuera de forma durante el período en que vistió de nuevo una camiseta futbolística. Estuvo limitado y muy rebasado por el amistoso marcaje de la defensa minera.

La primera mitad coincidió justamente con un claro dominio de Atlético Mineiro y sólo hubo dos jugadas de mención aparte el gol de Marcelo y el discutido penal, ambas protagonizadas por Zico, auténtico protagonista del partido.

Los últimos partidos de Zico, culminados ayer por el "recital" que vio todo el país por la televisión, comienzan a justificar el apodo de "Rey Arturo", con el que se aproxima al "Rey Pelé" como su eventual sustituto en el alicaído fútbol brasileño actual.

Flamengo: Cantarelli, Toninho (Ramires), Rondinelli (Nelson), Mangulo, Junior, Andrade, Carpeggiani, Zico, Tita (Reinaldo), Pelé (Luisinho) y Julio César (Claudio Adao).

Atlético Mineiro: Jao Leite, Alves, Osmar, Luisinho, Hiltonum, Tonino, Cerezo, Marcelo, Paulo Isidoro, Serginho (Petrinho), Dario y Ziza (Gilmar).

EL REY EN ACCION. Pelé, con la camiseta del Flamengo, jugó solamente 45 minutos. Fue ovacionado y a pocos le importó los kilos que lleva de más. (R. UPI).

"Lole"

Reutemann se Aferra a la "Cuerda"

"DIMELO AL OIDO". Reutemann escucha con atención los consejos de Colin Chapman, manager de Lotus. El argentino hizo gran tiempo. (Rad. de UPI).

EL VALOR DE LO PROBADO. "Lole" hizo andar al Lotus 79 con solvencia y mucha "muñeca". Demostró que sus condiciones crecen día a día (Rad. UPI).

LONG BEACH, EE.UU., 7 (EFE). — Al envío del presente despacho estaba por comenzar la segunda prueba oficial de clasificación, válida para el gran premio de los Estados Unidos (Costa Oeste), de Fórmula Uno Internacional. Esta competencia —cuarta del calendario con puntaje para el campeonato mundial de conductores y marcas— se llevará a cabo mañana, a partir de las 18 (hora de Argentina), en el difícil trazado de Long Beach, de 3.200 metros de extensión. La carrera será a 80 vueltas.

♦ "LOLE", EL MEJOR

El argentino Carlos Reutemann, que ganó el Gran Premio de Long Beach en una Ferrari el año pasado, registró ayer el mejor tiempo en un Lotus, en las pruebas de clasificación para el evento de mañana. Reutemann corrió a 145.211 kilómetros por hora para la vuelta más rápida en este circuito, con 12 curvas. El argentino tiene hasta ahora la posición junto a la cuerda entre los 26 participantes en la carrera con premios por 600.000 dólares.

El compañero de Reutemann, Mario Andretti, tuvo el quinto mejor tiempo. Siguieron a Reutemann, Gilles Villeneuve de Canadá en un Ferrari; Jacques Lafitte de Francia en un Ligier; Jody Scheckter de Sudáfrica en un Ferrari y Andretti en un Lotus.

Reutemann hizo su recorrido en 1m.20s., superando la mejor marca de clasificación del año pasado, que fue de 1m20s. 636.

Hasta el mismo Reutemann se sorprendió de que el Lotus fuese más rápido que los nuevos Ferrari, que terminaron uno-dos en el Gran Premio de Sudáfrica el 4 de marzo.

"Es muy importante en esta carrera de Long Beach arrancar en la primera fila o en la segunda y tomar la primera curva sin choques", señaló Reutemann.

"Espero que unos pequeños cambios den mayor rapidez a mi coche. Esta pista es cuesta abajo, de manera que es difícil decir si los efectos del suelo significan mucha diferencia. Yo sentí muchos brincos".

La temperatura estuvo en los 22° grados centígrados con poco viento y 27.500 aficionados presenciando la prueba. Las tribunas generales están vendidas totalmente para mañana, cuando se espera que concurran de 80 a 100 mil espectadores.

Hasta ayer, los serios candidatos al podio eran Ligier y Ferrari, pero luego del excelente trabajo de Reutemann al comando del Lotus 79, todos los pronósticos cambiaron rápidamente y resulta difícil asegurar en manos de quien quedará el triunfo.

♦ FERRARI, CON CHOQUES

El canadiense Gilles Villeneuve, vencedor del Gran Premio de Africa del Sur, se salió de la pista en la primera vuelta, cuando marchaba a una velocidad de 289 kph. El coche, como es lógico, quedó totalmente destrozado, aunque el piloto no se lesionó.

En cuanto al otro piloto de la marca italiana, el sudafricano Jody Scheckter, entró en colisión con el Tyrrell del francés Didier Pironi, y ambos bólidos quedaron dañados seriamente.

Cabe recordar que los dos pilotos de Ferrari, luego de sus respectivos accidentes, salieron a girar con los autos "muletos", con los que lograron clasificarse.

♦ LOS TIEMPOS

Finalizada la sesión de ayer la clasificación oficial fue la siguiente:

1º) Carlos Alberto Reutemann, Lotus 79, 1'20"126,1000; 2º) Gilles Villeneuve, Ferrari 312-T4, 1'20"166'1000. 3º) Jacques Lafitte, Ligier JS 11, 1'20"225,1000; 4º) Jody Scherkter, Ferrari 412-T4, 1'20"151/1000; 5º) Mario Andretti, Lotus 80, 1'20"574 1000; 6º) Patrick Depailler, Ligier JS-11, 1'20"867/1000; 7º) James Hunt, Wolf WR-11, 1'20"913 1000; 8º) Jean-Pierre Jarrier, Tyrrell 009, 1'20"916/1000; 9) Niki Lauda, Brabham BT-48, 1'21" 436 1000; 10) Nelson Piquet, Brabham BT-48, 1'21"555; luego se ubicaron: Jean-Pierre Jabouille (Renault); Clay Regazzoni (Saudi-Williams); Ricardo Patrese (Arrows); Didier Pironi (Tyrrell) Renx Arnoux (Renault); Jochen Mass (Arrows); Emerson Fittipaldi (Copersucar); Alan Jones (Saudia-Williams); Patrick Tambay (Mac Laren); Jean Lammers (Shadow); Elio de Angelis (Shadow); Hans Stuck (ATS); John Watson ((McLaren), y Héctor Rebaque (Lotus). El promedio de Carlos Alberto "Lole" Reutemann fue de 145.012 kph.

Fillol "Vs" River: ¿Hay Arreglo?

MAS RUMORES PARA EL CONFLICTO

El litigio entre Ubaldo "Pato" Fillol y el Club Atlético River Plate sigue dando que hablar, no solo a los simpatizantes "millonarios", sino a la afición toda del fútbol argentino.

Idas, venidas, marchas, contramarchas. Que sí, que no. Como la Parrala. Pero finalmente podemos estimar que el popular guardavalla ganará la batalla.

De acuerdo a oficiosos trascendidos, en las últimas horas del día de hoy habría de llevarse a cabo una nueva reunión entre los dirigentes y Fillol, a fin de tratar de llegar a una solución beneficiosa para ambas partes.

Además, algo para tener en cuenta en este sonado asunto: la selección nacional. Recordemos que existe un artículo que menciona que mientras haya jugadores que tengan problemas con sus clubes de origen no podrán integrar el representativo argentino. Y esto es importante. ¿O no?

Ya en pasadas ocasiones hubo jugadores suspendidos en River Plate amenazados de rescisión de contrato y al final ganaron los jugadores.

Con el mismo Fillol en épocas pasadas hubo un gran lío, tanto que el presidente, Aragón Cabrera, afirmó: "Si se va él, me voy yo...". Por supuesto que ninguno de ellos se ha ido. Es que hay dos factores básicos, y que son que la figuración que da una presidencia de club es por demás atrayente y que el dinero que se maneja allí no es de los dirigentes. Eso del amor del deporte y a la divisa son pamplinas para la gente "para el grasero", como hemos oído decir a más de un directivo. O mejor dicho engañabobos, que utilizan tanto los dirigentes como los jugadores, lo que desanima es ver a tanta gente ingenua agitada por estas cosas.

Así se maneja el fútbol argentino. Dirigentes que dicen una cosa y luego la desmienten. Jugadores que mienten para dar leña a la oposición, oficialistas que no forman quórum y se reúnen en un café de enfrente, socios que pelean esto o aquello...

A Fillol le enviaron un telegrama que le llegó ayer, en que se le comunicó una suspensión de 15 días más y estaba firmado por "el gerente del club", quien puede ser desmentido en cualquier momento.

Esta mañana River se entrenó en su estadio. Labruna no dijo, y esto es lo lógico, nada de este merengue con Fillol al cual es ajeno. Por supuesto el suspendido Fillol no estaba en el Monumental los dirigentes tampoco, los de la oposición aprovechando el lío dicen lo suyo, luego si llegan al poder del club repiten los mismos errores.

Se dice que en los primeros días de la semana próxima en una reunión de directiva se tratará el caso Fillol y "si se rescinde el contrato" Y también se tratará sobre los contritos aun no convenidos con los otros jugadores.

Este es un caso que asombra y una demostración más de la manera poco formal con que obran los dirigentes y que al ser conocido por los futbolistas incitan a éstos a obrar de manera parecida.

♦ SOBORNO

ATENAS, 7 (UPI). — Pierkos puntero del grupo Norte del campeonato de fútbol de segunda división, fue rebajado a la condición de club aficionado debido a un intento de soborno, informó hoy el organismo que controla el balompié en Grecia. Se tomó la decisión luego de que uno de los dirigentes del club fue encontrado culpable de tratar de sobornar a un jugador del equipo de Niki, el día previo a un partido de este cuadro con el Piedikos.

La entidad dijo que Ioannis Sidiropoulos, ex secretario del Pierikos, estaba de acuerdo con el directorio del club cuando trató de sobornar al jugador, Nikos Panayotópoulos. Los directores del Pierikos hicieron saber que apelarán ante el máximo tribunal administrativo del país, afirmando que Sidiropoulos había sido despedido del club tres días antes del intento de soborno.

♦ LA COPA EN BRASIL

SAO PAULO, 7 (EFE). — El subcampeón peruano de fútbol Universitario, llegó hoy sábado aquí para jugar mañana domingo en el estadio Pacaembú su encuentro de vuelta de la Copa Libertadores de América, Grupo 3, con Palmeiras.

Universitario es el líder de su grupo con un partido más que Palmeiras, tradicional equipo de la colonia italianas en Sao Paulo y con fuertes posibilidades también de clasificarse a la semifinal.

Palmeiras no está demasiado confiado ni tranquilo y al respecto generalizado por la campaña de Universitario se sumó desde el miércoles la posible baja de Jorge Mendonca, el hombre clave del equipo paulista.

Jorge Mendonca está afectado en la región lumbar desde el encuentro de su equipo con Noroeste, valedero para el campeonato actual del estado de Sao Paulo, en donde lidera el escalafón de goleadores con 17 tantos.

Mendonca fue seleccionado para Argentina y, asimismo, líder de goleadores del Grupo Tres de la Copa, junto con el peruano Ore, de Universitario. El técnico de Palmeiras, Tele Santana, confirmó hoy a EFE el tratamiento intensivo a que está sometido Mendonca, añadiendo que "hasta el último minuto" no sabrá si puede contar con él. La sustitución de Mendonca correrá a cargo —si tiene lugar— de Osmir, un mulato de 18 años que así jugará su tercer partidos con la camiseta palmeirense.

Mientras tanto, la falange seguidora del club de la banda permanece inquieta ante las alternativas que va adquiriendo el caso. Lógicamente todos piden y quieren una pronta solución para que el popular guardaespaldas "millonario" vuelva a su puesto en el primer equipo.

El "Pato" Fillol, entre este problema de contrato, cosa de la cual prefiere no hablar, y la atención que requiere su suegro, reparte sus días, que no son, obviamente, de lo más gratos. El confía en que todo esto pase y poder reincorporarse junto a su tarea en la selección un momento más feliz para poder desempeñarse con la tranquilidad que todos anhelan.

Cinco en Lucha: Almagro, 'Defe', Italiano, Tigre y Talleres

LA PUNTA DE LA "B" OU

PELOTA DISPUTADA. Lucero, Nº 9 de Defensores de Belgrano, intenta recuperar la pelota, que busca también Almeyda, de Italiano. Más atrás están Alvarez y Castellanos. Fue un partido donde no hubo renuncios.

Todo es "Granate"

"C": Lanús Sólo en la Punta; Perdió Español

Se cumplió en forma total esta tarde la sexta fecha del campeonato de fútbol de Primera "C". Lanús es ahora el único puntero, al caer derrotados Deportivo Español y San Telmo. Deportivo Morón se rehabilitó al vencer a Riestra por 3 a 0. Argentino de Rosario goleó al "colista" Piraña por 6 a 1. Unicos invictos ahora en este torneo son Lanús y Barracas Central.

LANUS 4 LUJAN 0

LANUS: Policerpi; Giachelo, Zapata, Luna, Iglesias, Jara, Nigretti, Crespo, Espósito, Lodico y Atadía. D.T.: Pérez.

LUJAN: Bruni; Medina, Funes, J. Díaz, Cappa, Ragonesi, Filardi, Malaisi, Leiva L. González y Atrio. DT.: Garro.

Gol en el primer tiempo: 22m. Nigretti de penal (LA).

Arbitro: May.

Goles en el segundo tiempo: 2m. Crespo (LA); 10m. Atadía (LA) y 37m. G. Fernández (LA).

Cambio: En el segundo tiempo ingresó G. Fernández por Espósito (LA).

Incidencia: A los 11m. del segundo tiempo fue expulsado Ragonesi (LU).

Recaudación: $ 2.076.000.

* * *

CENTRAL CORDOBA 2 DEPORTIVO ESPANOL 1

CENTRAL CORDOBA: Seria; Murillo, Errone, Ovando, Ocampo, García, Picatti, Schram, Cabrera, Di Benedetto y Berazain. D.T.: Raimondo.

DEP. ESPAÑOL: Verea; Bernárdez, Barral, Angeleti, Fernández, Zeballos, Daz, Fieltas, Moreno, Lobos y Novoa D.T.: Pérez.

Arbitro: Crespi.

Goles en el segundo tiempo: 13m Ovando (CC); 25m Moreno (DE); 43m Picatti (CC).

* * *

SAN TELMO 1 DEFENSORES UNIDOS 2

SAN TELMO: Morán; Saravi, Sassi, Díaz, Alcardo, Alderete, Báez, Romero, Magliano, Martínez y Castillo. D.T.: Guiñón.

DEFENSORES UNIDOS: Ruiz; Rodríguez, Acosta, Stenderg, C. García, Villanueva, Miño, Lucero, Scola, Segura y Altamirano. D.T.: Tocalini.

Arbitro: Ruas.

Gol en el primer tiempo: 42m Scola (DU).

Goles en el segundo tiempo: 17m. Scola (DU) y 27m. Alderete de penal (ST).

Recaudación: $ 937.958.

* * *

COMUNICACIONES 1 DEP. MERLO 0

COMUNICACIONES: Catalano; Javier, Balnacedo, M. Benítez, Jesse, N Rodríguez, Figueredo, Llanos, Mericoni, Llorente y Barriga. D.T.: Panzuto.

DEPORTIVO MERLO: Bogado; Codina, Donceli, Irustia, Musso, E. Rodríguez, Carabajal, Lozano, Chávez, Hoyos y Benítez. D.T.: Lacentra.

Arbitro: D'Oliveira.

Gol en el segundo tiempo: 25m. Llorente.

Recaudación: $ 185.000.

* * *

BERAZATEGUI 1 GENERAL LAMADRID 1

BERAZATEGUI: Roldán; R. Rodríguez, Rizzo, Fieltas, Miranda, Sotelo, Mercado, D. Vera, Frizenda, H. Rodríguez y Girar. D.T.: J. Vairo.

GENERAL LAMADRID: Santarrosa; Scapucio, Vallejos, Salguero, Fravegat, González, Valdez, Rabanal, Chazarreta, Pagano y Villares. D.T.: Marchetti.

Arbitro: Schiavone.

Goles en el segundo tiempo: 43m. H. Rodríguez de penal (B); 45m. Salguero (GL).

Recaudación: $ 538.000.

* * *

DEF. CAMBACERES 3 TRISTAN SUAREZ 1

DEFENSORES DE CAMBACERES: Riera; García, Muñoz, Casal, Protzukov, Pérez, Sánchez, Jesús, Cortínez, Russo y Vera. D.T.: Flores.

TRISTAN SUAREZ: Mena; Del Véliz, Gallardo, Martínez, Altamiranda, Marucci, Zabaleta, Pizarro, Moyano, M. Rocco y Lopredo. D.T.: O. Rocco.

Arbitro: Benítez.

Gol en el primer tiempo: 5m Cortínez (DC).

Goles en el segundo tiempo: 10m. y 22m. Sánchez (DC) y 36m. J. Rocco (TS).

Cambio: En el segundo tiempo ingresó J. Rocco por Lopredo (TS).

Recaudación: $ 400.070.

* * *

COLEGIALES 0 DOCK SUD 0

COLEGIALES: Pinola; Sciuli, Díaz, Cajal, Ortega, Gigli, Acuña, Recavarren, Fernández, Torre y Polledo. D.T.: Ballari.

DOCK SUD: Cabaleiro; Armani, Loutz, Vilar, Sánchez, González, Martínez, Galeano, Lopardo, Quiroga y Mendiburu. D.T.: Sotelo.

Arbitro: Darvis.

Recaudación. $ 968.000.

* * *

PIRANA 1 ARGENTINO 6

PIRANA: Gutiérrez; Yusim, Impallazzo, Vázquez, Podeley, Domínguez, H. Valderama, Fernández, Luchesse, Blanco y P. Godoy. D.T.: Mariño.

ARGENTINO: Bressano; Galán, Braba, Delpóntigo, Scagliá, Bielsa, Godoy, Gadea, Pérez, Santángelo y López. D.T.: Mastroantuoni.

Arbitro: Mastrofilipo.

Goles en el primer tiempo: 30m y 41m Pérez (A).

Goles en el segundo tiempo: 3m. y 45m. Pérez (A); 13m. Scaglia (A); 33m. Delpóntigo (A); 34m. Fernández de penal (P).

Incidencias: En el segundo tiempo fue expulsado Yusim (P).

Recaudación: $ 450.000.

* * *

EXCURSIONISTAS 2 BARRACAS CENTRAL 2

EXCURSIONISTAS: O. Suárez; J. Alvarez, Biondi, Buceta, Fernández, Bertello, Martínez, J. Suárez, Petrucci, J. Hoewth y Zalazar. D.T.: Malbernat.

BARRACAS CENTRAL: Rey; Taverna, Mendoza, Parra, Amado, Adán, León, C. Fernández, Rodríguez, Correa y Francisa. D.T.: Aldeco.

Arbitro: Gelay.

Gol en el primer tiempo: 12m Alvarez de penal (E).

Goles en el segundo tiempo: 18m Zebaltos (E); 23m Rodríguez (BC); 27m Correa (BC).

Recaudación: $ 990.000.

* * *

DEP. MORON 3 DEP. RIESTRA 0

DEPORTIVO MORON: Peidró; Virgalito, Gómez, Sauk, Osuna, O. López, Areco, Colombatti, Marucci, Argentino Romagnoli y Atilio Romagnoli. D.T.: Aráoz.

DEPORTIVO RIESTRA: Miño; Sasaroli, Heredia, Bressan, San José, Alem, Majide, Musladini, O. Pérez, Suárez y López.

Arbitro: Iezzi.

Gol en el primer tiempo: 37m Gómez (DM).

Goles en el segundo tiempo: 18m. Argentino Romagnoli (M). 35m. Colombatti (M).

Recaudación: $ 3.578.000.

Primer tiempo que no estuvo a la altura de la expectativa que despertó este encuentro entre Talleres y Tigre. Mediocre. Sin matices interesantes. Sin goles, pero además sin ideas para buscarlos con claridad. Falto de fútbol, pero también sin ritmo. Talleres sin funcionamiento en el medio campo. Sin creación.

Tigre con la idea del pelotazo para Aimetta. Empate cero a cero en este período porque salvo dos oportunidades de Sánchez, que salvó Mercado y otra de Damiano, que neutralizó Bravo en espectacular palomita, el resto careció de la cuota de emotividad necesaria.

En el complemento Tigre tuvo la virtud de levantar el ritmo del cotejo a nivel de su mejor labor. Talleres se encasilló en su propia incoherencia. Tigre, sólido en el arranque, ocupando los sectores del campo y ganando en la iniciativa, se adueñó del trámite de la lucha. Un golazo de Pasini y el sello de Aimetta, postergaron a Talleres, dejando por consecuencia a un merecido ganador.

TALLERES 0
TIGRE 2

(Partido Nº 12 del PRODE)

TALLERES: Mercado; Comiso, Suárez Laslo, Otero, Calvedo, Tapia, Berlingeri, H. López, Molnar y Damiano. A.S.: Bressan. D.T.: Abas. S.C.: E. Carrizo Lehart, Gador y Gutiérrez.

TIGRE: Pistone; Bravo, Giustozzi, Sánchez, Lemme, Pellegatta, L. Carrizo, Pasini, Bellomeza y Grecco. A.S.: Manis. D.T.: Villamor. S.C.: Marques, Rubino, Ros y Morandini.

Goles en el segundo tiempo: 27 m. Pasini (Tig.); 44 m. Aimetta (Tig.).

Cambios: Gador y Lenhart por López y Tapia (Tall.); Morandini y Ros por Aimetta y Bellomeza (Tig.).

LOS ANDES 1
ALMIRANTE BROWN 1

(Partido Nº 13 del PRODE)

LOS ANDES: López; Giorgi, Giannunzio, Sánchez, Fuentes, Vásquez, Cuellos, Stawkowy, C. Guillermo, Díaz y Noguera. A. S.: J. Quiroga. D.T.: Masali. S.C.: Lospice, Voli, Soria y Fernández.

ALTE. BROWN: Giménez; Vicente, Podeley, Gizzi, Giantomassi, Genaro, Almada, Pignataro, Martínez, Contreras y Calerno. A.S.: Domínguez. D.T.: J. D. Frutos. S.C.: Anna, Guzzardi, Gallardo y O. Quiroga.

Gol en el primer tiempo: 20 m. Noguera (LA).

Gol en el segundo tiempo: 2 m. Calermo (AB).

Cambios: Fernández por C. Guillermo (LA); O. Quiroga y Guzzardi por Martínez y Giantomassi (AB).

SPORTIVO ITALIANO 2
DEF. DE BELGRANO 1

ITALIANO: Benítez; Chirdo, Albariños, Cejas, Almeyda, López, Valdivia, Alvarez, Cabrera, Castro y Gentiletti. A.S.: Lanari. D.T.: O. D'ez. S.C.: Samassa, Bergeasio, Acevedo y Amarillo.

DEF. BELGRANO: Kadijevich; Rodríguez, Alaif, Pintos, Castellanos, Giardullo, Marrero, C. Gómez, Lucero, Díaz y Hafez. A.S.: Tamburrino. S.C.: Zóttola y Galván.

Goles en el segundo tiempo: (DB); 17 m. Lopez (I). brera (I).

Cambios: Galván por Acevedo por Cá

ALMAGRO
ARG. DE QUILMES

ALMAGRO: Couce; Juárez, M. Rodríguez, Camejo, Figueroa, A.S.: Lauro. D.T.: guizamón. G. Rodríguez y Russomano.

ARG. DE QUILMES: Regina, Piedemonte, llo, Salega, Farías, Gutiérrez y Mazza. T. J. Mallo. S.C.: do y Reynoso.

Gol en el primer tiempo: roa (A), de penal.

Cambios: Lesguzamy por Juárez y M. Rodríguez Mazzeo (A).

Incidencias: 41 m. (E) regui (A).

VILLA DALMINE
BANFIELD

DALMINE: Zitta; ballero, Martínez, Sero, llardo, Martínez, y Benítez. A.S.: O. silla. S.C.: Rebolo, quez y Portillo.

BANFIELD: Baglietto, nuccio, Logatto, Ubeda, Nanni, Mattel. D.T.: J. chet, Benede, R.

Arbitro: H. Truffa.

Cambios: Redondo por ballero y Martínez glione y Spinola por (B).

Incidencias: 38m. expulsado Martínez.

Recaudación: $ 5.000.000.

NUEVA CHICAGO
EL PORVENIR

N. CHICAGO: Tra guain, Postoriva, Zywica, Hermosilla y Pons. A.S.: Conigliaro. S.C.: varez y Lima.

EL PORVENIR: Cuiñas, Larrea, dia, Salvatti, D'Amato y Farías. A.S.: ralea. S.C.: Dell mos y Palmas.

Goles en el primer tiempo: silla (NC); 20 m.

ASI ESTAN EN LA "C"

EQUIPOS	J.	G.	E.	P.	Gf.	Gc.	Pts.
LANUS	6	4	2	—	16	6	10
DEPORTIVO ESPAÑOL	6	4	1	1	15	4	9
SAN TELMO	6	3	2	1	10	5	8
BARRACAS CENTRAL	6	2	4	—	10	6	8
CENTRAL CORDOBA	6	3	2	1	13	9	8
COLEGIALES	6	2	3	1	8	4	7
DEFENSORES UNIDOS	6	2	3	1	7	7	7
DEPORTIVO MORON	6	2	3	1	9	5	7
TRISTAN SUAREZ	6	2	2	2	11	10	6
LUJAN	6	1	4	1	8	11	6
DEPORTIVO RIESTRA	6	2	2	2	10	13	6
DOCK SUD	6	1	4	1	7	7	6
ARGENTINO	6	1	4	1	11	8	6
GENERAL LAMADRID	6	1	3	2	8	10	5
EXCURSIONISTAS	6	1	3	2	7	12	5
BERAZATEGUI	6	—	4	2	1	5	4
COMUNICACIONES	6	1	2	3	3	8	4
DEF. DE CAMBACERES	6	2	—	4	11	16	4
DEPORTIVO MERLO	6	1	1	4	7	11	3
PIRANA	6	—	1	5	5	20	1

♦ PROXIMA FECHA

Defensores Unidos vs. Colegiales; Dock Sud vs. Lanús; Luján vs. Piraña; Argentino vs. Comunicaciones; Deportivo Merlo vs. Defensores de Cambaceres; Tristán Suárez vs. Deportivo Morón; Deportivo Riestra vs. Excursionistas; Barracas Central vs. Central Córdoba; Deportivo Español vs. Berazategui; General Lamadrid vs. San Telmo.

”ESTA E ARDE

Gómez. D.T.: net, Miranda, po: 5 m. Díaz , y 20 m. Castellanos (DB) (I).

1
ES 0

Mosca, Leiva, Poles, Avalos, era y Ferreras. Janin. S.C. López, Pappalardo

Jiménez; Lodico, Jáuregui, Castro, Gutiérrez, C. S.: Moccia. D. sal, Calzi, Tole-

o: 33 m. Figue-

Pappalardo por a (A); Calzi por

expulsado Jáu-

0
0

er. Roldán, Ca- Santorelli, Gaetti, Casinerio D.T.: P. Man- Bordoli, Vás-

Moris, Martini, Ovide, Ollos, y Curini. A.S.: rá. S.C: Curruione y Spinola. ancha: Dalmine ázquez por Ca- (D) y R. Ba- Ollos y Curini

segundo tiempo, (B).
00.

0 5
2

: Rattalino, Bimerci, Quiroga, Gómez, Paricelli. D.T.: M. as Bentrón, Al-

peño: Cattorini, tti, Silvera, Canandre, A. Gómez . D.T.: J. Mo- s, Landini, Le-

o: 2 m. Hermo- Gómez (NC); 36 minutos Quiroga (NC).
Goles en el 2do. tiempo: 2m. A. Gómez (EP); 30m. D'Alessandre (EP); 31m. Hermosilla (NCh); 43m. Zywica (NCh), de penal.
Cambios: Luna y Alvarez por Parisi y Pons (NCh); Landini por Salvatti (EP).

DEPORTIVO ARMENIO 1
TEMPERLEY 0
(Partido Nº 11 del PRODE)

ARMENIO: Parsechian; Pagiola, Mavilian, Laoretani, Vendakis, Avalos, Márquez, González, Acuña, López, Candau. A.S.: Polito. D.T.: Ferreyro. S.C.: Conti, Garderian, Gillin y Kaliiuk.
TEMPERLEY: Mercuri; Verón, García Sangenis, Carrica, Martínez, Del Duca, Pereyra, Desimone, Coronel, Vicó y Sánchez. A.S.: Chamorro. D.T.: Habberger. S.C.: Pallarias, Massotto, A. Sánchez y Martínez.
Gol en el segundo tiempo: 44m. López (A).
Cambios: Kaliszuk por González (A); A. Sánchez y Massotto por Sánchez y Desimone (T).

FLANDRIA 1
ESTUDIANTES 1

FLANDRIA: García; Nicolini, Castillo, Mazzeo, Bossio, Oviedo, J. Biaggini, Medina, Gómez, Lanutti y Cabrera. A.S.: Legulzamón. D.T.: J. Vichera. S.C.: R. Biaggini, Alonso, Rizzo y Juanola.
ESTUDIANTES (BA): Spilinga; Franchossi, Filipetti, Scandón, Cortés, Fussani, Tolosa, Papandrea, Pérez, Ponce y J. Guillermo. A.S.: Giménez. D.T.: R. Trigilli S.C.: Correia, Rossi, Sosa y Ruiz.
Goles en el primer tiempo: 11 m. Ponce (E); 35 m. Lanutti (F), de penal.
Cambios: H. Biaggini y Rizzo por Mazzeo y Gómez (F); Ruiz y Rossi por Pérez y Ponce (E).
Incidencias: 20 m. (S.T.) expulsado el D.T Trigilli (E); 23 m. (S.T.) Lanutti (F) desvió un penal.

ARSENAL DE SARANDI 0
SARMIENTO DE JUNIN 0

ARSENAL: Rivera; O. Rodríguez, Di Bastiano Spinosa, De Berti, Fernández, Sisca, R. López, Abatte, S. López y Ramírez. A.S.: Noguera. D.T.: Calabrese. S.C.: Felíú, Armendaris, Albil y Cerrillo.
SARMIENTO: Salvatierra; Polo, Pondal, D'Alegre, Lorant, Solahegui, Arzáut, Benítez, Del Bono, Alvarez y Dos Santos. A.S.: Crosta. D.T.: Villafañe. S.C.: Simonsini, Toro, Fierro y Ullua.
Cambios: Felíú y Arbil por De Berti y S. López (A) y Toro y Fierro por Alvarez y Arzaut (S).

DESVIADO. El ataque de Tigre no prosperó. Passini desvió el remate final ante el revolcón del arquero de Talleres, Mercado —semioculto por el delantero—, de gran actuación, que en la oportunidad no retuvo...

ASI ESTAN EN LA "B"

EQUIPOS	J.	G.	E.	P.	Gf.	Gc.	Pts.
ITALIANO	6	4	1	1	12	7	9
TALLERES	6	4	1	1	9	5	9
DEFENSORES	6	4	1	1	8	4	9
TIGRE	6	3	3	—	8	4	9
ALMAGRO	6	4	1	1	9	7	9
ARMENIO	6	3	2	1	8	6	8
ARSENAL	6	2	3	1	8	5	7
LOS ANDES	6	3	1	2	6	5	7
CHICAGO	6	2	2	2	10	8	6
SARMIENTO	6	2	2	2	7	7	6
BANFIELD	6	2	2	2	3	3	6
DALMINE	6	2	2	2	7	8	6
TEMPERLEY	6	1	2	3	7	9	4
FLANDRIA	6	1	2	3	7	11	4
ESTUDIANTES	6	1	1	4	6	7	3
ALTE. BROWN	6	1	1	4	7	13	3
ARG. DE QUILMES	6	—	2	4	4	9	2
EL PORVENIR	6	—	1	6	7	16	1

PROXIMA FECHA

7ª Jornada

DEFENSORES vs. ALMAGRO
A. DE QUILMES vs. ARSENAL
SARMIENTO vs. LOS ANDES
ALTE. BROWN vs. TALLERES
TIGRE vs. DALMINE
BANFIELD vs. ARMENIO
TEMPERLEY vs. CHICAGO
EL PORVENIR vs. FLANDRIA
ESTUDIANTES (BA) vs. ITALIANO

Goleada

"D": Midland Hizo 6

Se disputó esta tarde la tercera fecha del campeonato de primera "D". Entre lo más destacado de la jornada figura el empate de San Miguel con Pilar 1 a 1, la goleada de Midland a Argentino de Merlo por 6 a 0 y el triunfo de Atlas por 4 a 3 a Puerto Nuevo. Los resultados generales fueron los siguientes:

Zona Norte: San Miguel 1, Pilar 1; Ituzaingó 4, L. N. Alem 1; Midland 6, Argentino de Merlo 0; Atlas 4, Puerto Nuevo 3; Juventud Unida 4, Centro Español 0.
Zona Centro: Paraguayo 1, Central Ballester 1; J. J. Urquiza 4, Fénix 2; Ferrocarril Urquiza 1, Liniers 2.
Zona Sur: Brown 0, Yupanqui 1; Defensa y Justicia 1, Claypole 1.

EN RUGBY, ¡CASI!

Se disputó esta tarde en Villa de Mayo el partido adelantado correspondiente a la segunda fecha del torneo superior de rugby. En gran reacción CASI venció al local Universitario por 22 a 15 luego de ir en desventaja por 15 a 3. El primer tiempo fue muy enredado y en el segundo se soltó más el CASI que tuvo más resto físico que su rival al que superó en todas sus líneas. De esta manera, el CASI continúa puntero e invicto.

♦ LA SINTESIS

UNIVERSITARIO: Sanguinetti; Carabaja, Trucco, Gutiérrez O'Farrell y Alvarez; Torres Zabaleta y García Laborde; Chimondegui, Mastal y Ruiz; Casabal y García Fernández; Mas, Jasminoy y Mac Lean.
C.A.S.I.: Alonso; Puccio, Béccar Varela, Barone y Olivera; Igarzábal y Nicholson; J. Alem, O'Connors y Pigretti; Travaglini y G. Alem; Devoto, Conregues y Moral.
Arbitro: Cabanas.
Puntos en el primer tiempo: 2m. penal Torres Zabaleta (CU); 8m. gol Torres Zabaleta por try García Laborde (CU); 12m. penal Torres Zabaleta (CU) y 31m. penal Igarzábal (CA).
Puntos en el segundo tiempo: 5m Alvarez (U); 8m y 18m goles de Béccar Varela por tries de Olivera y O'Connors (CASI); 25m. drop de Béccar Varela (CASI) y 35m. try de Travaglini (CASI).

ESTA ES LA MIA. Parece decir el arquero de Luján, Bruni, ante el asedio del centrodelantero de Lanús Esposito. Por las dudas, Ragonesi custodia al guardapalos y mas atrás observa el zaguero central Medina.

VELEZ

HOY SE VOTA: TRES LISTAS

En el día de hoy se realizan las elecciones en Vélez Sarsfield y son tres listas las postuladas. Una es la llamada Círculo El Fortín, que tiene como candidato a presidente al periodista Hugo Gambini, a quien lo acompañan como vicepresidente primero el señor Oscar Cafisi y el señor Eliseo Alberto Racchio como vicepresidente segundo.

Luego, por otra parte, la agrupación José Amalfitani está encabezada por Ricardo Pascual, que fuera designado por el EAM '78 para la dirección de las obras de Vélez Mundial, lo acompaña el arquitecto Antonio Pérez.

La restante lista es la Cruzada Renovadora y son candidatos para presidente y para vicepresidente primero y segundo los señores Felipe Marvaso, Osvaldo Guerrero y Paulo Verlini. Las votaciones son desde las diez de la mañana y votarán alrededor de 500 socios, con once mesas disponibles para dicho fin.

Era "Fija": ¡Grondona en AFA!

CARRERA UN APASIONADO CON ALMA DE DIRIGENTE

Julio Grondona asumió como presidente de la Asociación del Fútbol Argentino, ante el alejamiento del Dr. Alfredo Francisco Cantilo.

Grondona, de 46 años, es casado y con tres hijos. En 1975 renunció a la presidencia del club Arsenal, entidad que dirigió ininterrumpidamente durante 28 años, y de la cual fue uno de sus fundadores.

Grondona, titular de Independiente, institución en la que asumió el 12 de julio de 1976, fue candidato de la Agrupación Independiente.

En Independiente, Grondona había estado ligado en la década del 60, cuando el entonces presidente del club, Herminio Sande, lo nombró encargado del Consejo de Fútbol.

Ahora, Grondona presidirá la AFA hasta 1983, y fue elegido en la asamblea ordinaria, con votación unánime por los 35 asambleistas, que se dividieron así: 20 representantes de primera divi- primera "C", 2 de primera "D" y 5 de las ligas del interior.

De izq. a der.: Grondona, flamante presidente de AFA, habla al periodismo. Anoche tomó posesión de su nuevo cargo. Junto a él, Alfredo Cantilo escucha con atención.

Por el voto unánime de los 35 asambleistas presentes, Julio Humberto Grondona fue electo ayer presidente de la Asociación del Fútbol Argentino por el período comprendido entre el 16 de abril de 1979 y el 15 de abril de 1983.

El acto se desarrolló en el tercer piso de la AFA colmado por dirigentes y a legados al fútbol, además de todos los integra tes de la comisión directiva del club Atlético Independiente, cuyo presidente es precisamente, Julio Grondona.

El dirigente que estaba esperando el voto de los asambleistas en otras dependencias, fue invitado al salón para tomar posesión de su cargo.

Visiblemente emocionado tras una hora de tratamiento de puntos en la asamblea (eran las 20,59 cuando ingresó al sector específico), agradeció con estas palabras: "Señores asambleistas, señores dirigentes, quiero agradecer el voto de confianza y esta elección como presidente de la AFA me obliga a trabajar para y por el fútbol. Pero antes que nada quiero agradecer profundamente a este dirigente que nos ha abierto las puertas a los hombres del fútbol para que sigamos al frente de la conducción del deporte que nos apasiona. A vos, Alfredo Cantilo te digo que esperamos verte siempre en esta casa, que para nosotros seguís siendo un hombre de bien, un amigo singular. Gracias..."

UNANIME DECISION DE LA ASAMBLEA: YA ES PRESIDENTE

Cantilo también se sintió tocado por estas palabras y se despidió como presidente de la casa en estos términos: "Me voy agradeciendo los conceptos vertidos por Julio Grondona, quien es un caudillo, aunque el no lo sepa. Tiene todo para ser presidente, pero necesita el apoyo de los señores presidentes. Los presidentes están aquí para dirigir el fútbol, no para sacar intereses para sus clubes. Tendrán que acompañarlo a Grondona con esa testura...". Un aplauso cerrado recibió estas palabras de Cantilo, dando término así a un período, y posibilitando el comienzo de otro.

♦ LOS OTROS MIEMBROS

Posteriormente, la asamblea decidió, por unanimidad, darle pie a Grondona para que éste eligiera a los 5 miembros que estatutariamente le corresponden designar para el comité. Así lo hizo y los puestos recayeron en Rafael Aragón Cabrera (River Plate); Pedro Orgambide (Boca); Juan José Passo (San Lorenzo); Ignacio Ercoli (Estudiantes de La Plata) y Osvaldo De Sabatis (Huracán).

Por aclamación surgieron los otros 5 integrantes del comité ejecutivo que asumirán sus funciones, juntamente con Grondona, el 16 de abril. Fueron designados: Julio Casanello (Quilmes); Humberto Capelli (Racing); Próspero Consoli (Argentinos Juniors); Eugenio Marcolin (Colón) y Eduardo De Luca (primera "B"). Salvo el presidente los integrantes del comité durarán un año en sus cargos.

♦ OTROS PUNTOS

La asamblea aprobó un proyecto del comité ejecutivo para incorporar en el futuro (abril de 1980) a un delegado del interior, que ostente el cargo de presidente de liga o similar. Este dirigente obtendrá una plaza en el comité y de esta forma, el fútbol del interior estará representado en las máximas decisiones a nivel nacional.

SE HIZO

Argentina y Bulgaria Jugarán el 25 en River

Para el próximo 25 de abril quedó confirmado el encuentro de fútbol entre las selecciones de Argentina y Bulgaria. Dicho encuentro en donde estará en disputa el trofeo "El Gráfico - 60º Aniversario", se llevará a cabo en la cancha de River, a las 21 horas.

El cotejo, ha despertado la lógica expectativa, ya que será ésta la primera vez luego de haber obtenido el título de campeón mundial, que la selección argentina se presentará para enfrentar al representativo de otro país.

Cabe recordar que Argentina jugará otro encuentro amistoso el 12 de abril en la ciudad de Mendoza, a un combinado local.

Todos estos compromisos tienen por finalidad, lograr un adecuado nivel de preparación con vistas a la gira que Argentina realizará durante los meses de mayo y junio por Europa. Precisamente, el primer encuentro en donde cotejará el combinado afista será el 22 del mes próximo en Berna, Suiza, ante el seleccionado de Holanda, subcampeón mundial de 1978. Este cotejo, forma parte de los festejos previstos por la FIFA, ante la inauguración de su nueva sede.

Por otra parte, se informó que durante la próxima semana se darán a conocer los días, horarios y lugares en donde se expenderán las entradas para el encuentro ante Bulgaria, así como también otros detalles organizativos.

Asimismo, cabe recordar que los integrantes del seleccionado nacional realizaron ayer, durante una hora y media, otra sesión de entrenamiento en las instalaciones del Jockey Club. Los jugadores Luque y Villaverde, lesionados, realizaron tareas de recuperación.

El martes, el combinado afista reanudará las prácticas en las instalaciones de la "Fundación Natalio Salzotti", en José C. Paz, a partir de las 10 horas.

DEFENSORES, BUEN PROVECHO. Torres y Montufar, del Cali, durante el almuerzo. Confianza de Colombia.

Cali y su "Manera" de Clasificar

'No Cambiaremos la Táctica'

"Los partidos son difíciles, pero ya se terminó la época en que los equipos argentinos tenían una gran superioridad sobre los colombianos. Deportivo Cali es un conjunto con experiencia, y tengo la esperanza de que alcanzaremos la clasificación". Así, Eduardo Luján Manera, director técnico de Deportivo Cali, de Colombia, comenzó una extensa conversación con Télam, relacionada con las posibilidades de sus dirigidos de pasar a las semifinales de la Copa Libertadores de América.

"Esta —continuó Manera— es la zona más peleada. Fíjese, en los otros grupos hay bastante claridad sobre los conjuntos que pueden clasificarse. Acá, todavía hay mucho por luchar. Independiente cuenta con grandes valores, pero nosotros no cambiaremos nuestra táctica, jugaremos con el mismo planteo que en Colombia, donde conseguimos un ajustado triunfo, pero que pudo ser por un score más amplio".

Posteriormente, Manera, al referirse a Quilmes, dijo: "En Colombia lo consideré el más temible, y nos dio más trabajo que Independiente. Ahora, todo será diferente, porque perdieron sus perspectivas. Creo que el viernes, como tiene que jugar el domingo por el campeonato local, no presentará a sus figuras. Creo que la clasificación se definirá en el match con Independiente".

Los jugadores, que llegaban con ropa deportiva, pues momentos antes habían finalizado un entrenamiento en los bosques de Palermo, se mostraron muy optimistas para lograr el pasaje a las semifinales de la Copa. Estas fueron algunas opiniones que le manifestaron a Télam:

—Néstor Leonel Scotta: "Para nosotros era fundamental conseguir una ventaja de dos puntos. El partido con Millonarios fue muy peleado, pero, finalmente, conseguimos una ella a victoria. Ahora, los compromisos son muy riesgosos. Sin embargo, estamos bien preparados y con fe en obtener la clasificación. Independiente será un exigente adversario. Además, su producción crecerá, por cuanto juega de local, y, de perder, sus posibilidades son mínimas. Nosotros jugaremos igual que siempre. Ajustaremos las marcas sobre los rivales más peligrosos, y contraataquaremos".

HUBO PIÑAS EN EL BOSQUE

Trascendió ayer un serio incidente registrado durante la última práctica del plantel de Estudiantes de La Plata, en el estadio de 57 y 1. Se supo, según las versiones, que durante el transcurso del entrenamiento hubo agresiones mutuas entre el ex jugador de River Plate, el "chino" Coudannes y el marplatense Jorge "Rulo" Santecchia.

Parece ser que el problema comenzó con roces, ya en el partido de práctica y luego las cosas pasaron a mayores cuando los dos jugadores del equipo "albirrojo" empezaron a intercambiar palabras "no muy agradables" que desembocaron en mutuas agresiones físicas.

Luego la intervención del técnico y de los jugadores del plantel impidió que la cosa se agravara. Coudannes jugará como titular ante Ferro mientras que Santecchia estará en el banco.

AÑEJO

Central - Ñuls: Clásico Extra

ROSARIO 7 (De nuestro corresponsal). — Rosario Central y Newell's Old Boys se enfrentarán amistosamente el próximo 12 y también en la semana siguiente, en dos partidos que intentarán colmar las expectativas de los aficionados rosarinos por presenciar un clásico local, no previsto en la programación que establecía la Asociación del Fútbol Argentino (AFA) para el actual campeonato metropolitano.

Central y Newell's tenían proyectado jugar un torneo triangular junto a Talleres de Córdoba, pero ayer el presidente de esa entidad, Amadeo Nuccotelli, se comunicó telefónicamente con sus pares locales y les manifestó la imposibilidad de presentar a su equipo, por cuanto la Liga Cordobesa no autoriza a Talleres.

En la ciudad de Rosario y su zona de influencia había despertado enorme interés la disputa del triangular, puesto que Talleres de Córdoba es uno de los equipos que siempre brindó grandes espectáculos en esta ciudad. Ese interés se había acrecentado luego de haber sido designados, por César Luis Menotti,

AUTODROMO MUNICIPAL
DOMINGO 8 DE ABRIL
de 12 a 18 horas
• TURISMO CAFETERA BIPLAZA
• SPORT PROTOTIPO 1.050 C.C.
• FORMULA 5 INTERNACIONAL SERIES Y FINALES
ORGANIZA M.A.C. (MATADEROS AUTOMOVIL CLUB)
Carburación "OSVALDITO" GRAGADO 5427
Gastería del automotor "PALENCIA" LARRAZABAL 1290 - WC
Carnicería "PROMEVAC" JOSE E. RODO 6301
ENTRADA GENERAL $2000 MENORES GRATIS

Maruccio, no: FAB Impidió la Carnicería

LIMA, 7 (ANSA). — Fue cancelada la presentación en esta capital del pugilista argentino Pascual Maruccio, que debía enfrentar al invicto campeón peruano de los welters junior, Alfredo Estrada, en un combate pactado a diez rounds.

La empresa promotora que dirige Oscar Becerra anunció que Raúl Amadeo, presidente de la Federación Argentina de Boxeo, había comunicado oficialmente a su similar del Perú que Pascual Maruccio estaba solamente autorizado para realizar combates preliminares a 6 rounds y no estelares programados a 10 rounds.

El presidente de la Federación Peruana de Boxeo, Oscar Terán, manifestó sobre el particular que al enterarse por versiones periodísticas procedentes de Buenos Aires de la irregular situación planteada, había remitido un cable a la Federación Argentina para esclarecer la condición de Maruccio. La respuesta, según Oscar Terán, fue categórica. El citado pugilista está autorizado solamente para efectuar un combate en Lima en una pelea programada a un máximo de seis rounds, en su carácter de semifondista.

Por otra parte, Terán exhibió un documento que según Maruccio le fue entregado por un funcionario de la Federación de Boxeo de su país en el que se lee la palabra "fondista", presumiblemente adulterada ya que figura con otro tipo de máquina de escribir.

Poco después de su arribo a Lima, Pascual Maruccio reveló que había realizado 19 peleas como profesional, dos de ellas en el Luna Park, de Buenos Aires y el resto en cuadriláteros de Santa Fe y Córdoba.

Por otro lado, el promotor de la cancelada velada indicó que la medida lo perjudicaba económicamente, pero que había sido adoptada para no sorprender al público aficionado y mantener el prestigio de la empresa.

Asimismo, reveló que en el curso de los próximos días viajará a Buenos Aires para gestionar con representantes del Luna Park un vínculo directo y permanente a los efectos de que no vuelvan a repetirse estas difíciles situaciones.

(N. de la R.): Esta positiva medida no hace más que confirmar lo que CRONICA vespertina anticipara el miércoles pasado, donde se ponía al descubierto una acción insólita, ya que un boxeador con tan pocas peleas como profesional y falto de experiencia no podrá, bajo ningún motivo, realizar un cambate de fondo a diez rounds.

FRAZIER

MARVIS, HIJO DE JOE, INVICTO, QUIERE DERROTAR A STEVENSON

FILADELFIA, EE. UU., 7 (France Presse). — El pesado norteamericano Marvis Frazier, hijo del ex campeón mundial Joe Frazier, declaró tener dos objetivos. Ganar el título panamericano en San Juan de Puerto Rico, en julio próximo, y la medalla de oro en los juegos olímpicos de Moscú, en 1980. Frazier, de 18 años de edad, e invicto en 30 combates aficionados (24 victorias antes del límite), está casi seguro que representará a Estados Unidos en San Juan y Moscú. Es muy posible que en las dos competiciones su adversario más peligroso sea el célebre cubano Teófilo Stevenson.

Interrogado sobre sus posibilidades de derrotar a Stevenson, Frazier dijo modestamente: **"El es un gran boxeador y quien admire mucho, pero, vea usted cuando uno de nosotros tiene un par de puños y, a partir de eso, todo puede suceder".**

Joe Frazier obtuvo la medalla de oro de los pesos pesados en Japón, en 1964, y éste es el mismo objetivo que su hijo —16 años después— quisiera lograr.

♦ INVICTO EXPONE

TOKIO, 7 (France Presse). — El invicto campeón mundial minimosca de la Asociación, Yoko Gushiken es firme favorito para retener su faja mañana, frente al aspirante panameño Alfonso López. Esta, que fue campeón mundial mosca, será el octavo challenger que intentará destronar a Gushiken, el cual declaró estar en óptima condición y capaz de satisfacer las esperanzas de sus numerosos partidarios japoneses.

GALINDEZ SE VA AFIANDO

Esfuerzo Muy Positivo

NUEVA ORLEANS, 7 (ANSA, DPA y EFE). — A poco más de una semana del enfrentamiento entre Víctor Emilio Galíndez y el estadounidense Mike Rossman reina un creciente nerviosismo en los dos campeones. El pugilil local y titular de la división de los medio pesados, trabajó con intensidad en el gimnasio, realizando rounds de guantes. Rossman, cuyo nombre real es Michael de Piano, de origen italiano pero que utiliza el apellido de su madre, se mostró más suelto que en otras oportunidades. Sin embargo su predicción para trabajar frontal lo obliga a cometer errores de vertical que pueden causarle problemas. En el enfrentamiento que sostuvo con Galíndez y en el que éste resignó el cinturón de la división, el estadounidense reputó aquel error que fue bien aprovechado por el argentino.

El campeón, no obstante, hizo una buena demostración en lo que hace a velocidad y potencia. De acuerdo a los trascendidos de parte de sus segundos, no existirían problemas sobre el peso y reinaría mucho optimismo respecto al triunfo de su pupilo; sin embargo, es de hecho que los propios colaboradores de Rossman no se atreven a ser demasiado tacitos, debido a que Galíndez aún impone respeto y la pelea del 14 puede ser más dura de lo que se prevé.

♦ GALINDEZ CON TODO

Mientras, en el campamento argentino, no disminuye en absoluto el ritmo de preparación. **"Trabajamos con un objetivo muy claro** —explicó el profesor López Yoli ante una consulta de la prensa **—pretendemos que Víctor alcancen un buen estado y el peso de la división sin ningún tipo de apuros. Antes, en dos oportunidades, conseguimos nuestro propósito. Ahora también lo vamos logrando** —subrayó para añadir seguidamente—. **Lo que ocurre es que éste es un trabajo nada sencillo y contamos, por fortuna, con la total colaboración de Galíndez".**

El ex campeón mundial comenzó su sesión con intensos ejercicios gimnásticos, previo a los cuales cumplió varios asaltos de soga. Posteriormente le dio muy duro a la bolsa y al puching. Luego se abocó al ring, donde se mostró ágil y muy sereno. Galíndez, si bien puede sentirse resignado un poco de potencia, demuestra tener más rápidos reflejos y una actitud para la lucha que puede ser determinante frente a Rossman.

Juan Carlos Lectoure, apoderado del argentino y promotor del Luna Park de Buenos Aires, señaló que existía mucha confianza en que ésta sería "la vencida" y "recuperaremos el título". Ante una pregunta respecto al redondeamiento del ex monarca, Lectoure agregó: **"No creo que se produzcan problemas de peso y no me parece que Rossman sea un adversario tan peligroso, en la medida, claro, que el nuestro funcione tal como esperamos".**

TODOS ANDAN DETRAS DE PIPINO Y DURAN

NUEVA YORK, 6 (Associated Press). — Dick Aveba ch de la cadena de radio y televisión NBC de los Estados Unidos, dijo haber recibido ofertas de siete personas que alegaban tener los derechos exclusivos de la esperada pelea entre Roberto "Manos de Piedra" Duran y Pipino Cuevas. Averbach, director de Programación Deportiva de la NBC, fue requerido por diversas personas en razón de la gran bolsa de dinero ofrecida por diversas personas en razón de la gran bolsa de dinero ofrecida por la NBC para financiar dicha pelea: se estima que cada pugilista recibiría entre 500.000 y un millón de dólares; Cuevas es campeón de los welter de la Asociación Mundial y Duran renunció al trono de los livianos.

Averbach, sostiene que recibió su primera llamada de Magnaverde una compañía de televisión por circuito cerrado que ha promovido diversas peleas de Cuevas.

"Nos ofrecieron la pelea hace un mes —dijo Averbach—; "poco después el promotor John Baron, de San Diego, Panamá y dijo tener los documentos firmados. Tres días más tarde —dijo Avebach—, Bar y Blank, de Trans World International ingresó en el circuito de las ofertas alrededor de tener ya la seguridad de los contratos.

BASQUET: HINDU BATIO A RIVER EN CORDOBA

CORDOBA, 7 (De nuestro corresponsal). — El conjunto local Hindú venció a River Plate de la Capital Federal, por 71 a 63, en desarrollo partido de básquetbol jugado en el estadio de Redes Cordobesas.

Muchos aficionados concurrieron a presenciar el cotejo que, además del atractivo natural que configuraba la presencia del conjunto capitalino, sirvió para la presentación en el equipo cordobés del norteamer cano Jim Wood, recientemente contratado.

Precisamente este jugador se constituyó en el mejor jugador de la cancha, convirtiendo 28 puntos para Hindú y realizando un excelente juego, que mereció los mejores elogios de los asistentes.

River, disminuido por las ausencias de Pagola y Pinto, no satisfizo las expectativas despertadas en la afición basquetbolística local.

Síntesis: HINDU CLUB (71): Ferrando (6), Lacasa (6), H. Duarte (10), Fillov (14), Jim Wood (28) (Fi), A. Duarte (5) y Butori (2).

RIVER PLATE (63): Ludi (15), Washington (4), Sparto (8), Meire (6) (FI); García Fernández (2), Cebalos (8) y López (4).

Arbitros: Sastre y Ojeda, de la Capital Federal. **Primer tiempo:** Hindú 35, River 27. **Recaudación:** pesos 1.200.000.

OLIMPICOS PELEAN POR LA "CHINA"

MONTEVIDEO, 7 (ANSA). — La situación planteada en torno de la representación de China en el Comité Olímpico Internacional COI, entró de lleno a la consideración de la 81ª asamblea del organismo. El plenario recibió separadamente a las delegaciones de China Popular y de Taiwan, las cuales dieron "con sus respectivos puntos de vista sobre la cuestión.

♦ DESDE 1958

China Popular se retiró del COI en 1958 después de ver frustradas sus aspiraciones de que se expulsará a Taiwan del organismo y lo que amaliza ahora el comité es la solicitud de readmisión planteada por Pekín.

En medios vinculados a la conferencia se recogió una mayoritaria posición favorable al reingreso de China Popular. Simultáneamente se conoció parcialmente un informe redactado por dos emisarios del COI que visitaron China Popular y Formosa y que sirve de base a las deliberaciones.

El informe sugiere la aceptación de China Popular "siempre que ésta se ajuste a la carta de la organización olímpica", pero al mismo tiempo expresa que "debe mantenerse la afiliación de China Nacionalista".

"Sería una parodia de justicia el hacer que este miembro (Taiwan) sea expulsado de la familia olímpica, un acto que únicamente haría daño irreparable al movimiento olímpico internacional", dice el documento redactado por Lance Cross y Anthony Bridge.

Añadió que en Pekín "encontraron una posición rígida y falta de espíritu de transacción" por cuanto han condicionado su ingreso a la expulsión de Taiwan, aunque admitiría que deportistas de China Nacionalista intervinieran en competencias olímpicas, bajo la misma bandera de China Popular.

ROSARIO-SANTA FE: PEDAL CON HISTORIA

ROSARIO, 7 (De nuestro corresponsal). — Ciclistas de diversos lugares de nuestro país participarán mañana en la clásica prueba provincial: **"Rosario-Santa Fe".** Su sola enunciación siempre produce expectación dado que desde hace muchos años, cuando todavía los caminos eran de tierra, recorrieron muy famosos en aquella época, como Cosme Saavedra, los hermanos López, Rengio Saavedra, Mario Matiuli, Humberto Varlaso, "Pajarito" Suárez y tantos otros, sabían tomar participación en esta carrera.

Claro que, hoy son otros los nombres. Inclusive el terreno ya no es el mismo. Hoy existe una autopista que obliga a los participantes a rodar verticalmente.

Pues bien, esta competencia mañana se iniciará a las 7,30 en las adyacencias de Rosario y finalizará en pleno centro de la ciudad capital de esta provincia.

♦ EN EL KDT

Organizado por la Agrupación Ciclista Infantil Buenos Aires se realizará mañana en horas de la mañana en el clásico circuito KDT de Palermo un festival que será para infantiles, juveniles y tercera y cuarta.

♦ EN RANELAGH

En la localidad de Ranelagh se disputará mañana una interesante y variada programación de ciclismo para pedalistas infantiles, juveniles y tercera y cuarta organizado por la Pedal Sindicato del Vidrio de Belgrano.

♦ DEFINICION

E lunes se producirán definiciones en materia de la utilización del velódromo porteño para la realización del Campeonato Mundial Juvenil de Ciclismo en octubre próximo.

Así se informó en medios allegados a la conducción de la federación argentina de este deporte, quienes agregaron que el lunes pasado hubo una reunión "muy positiva" con las autoridades de la comuna metropolitana.

Pedroza Juega el Cinturón

PANAMA, 7 (AFP) — El combate de esta noche por el título mundial de los livianos, versión Asociación Mundial de Boxeo (AMB), entre el titular, el panameño Eusebio Pedroza y su compatriota Héctor Carrasquilla, será arbitrado por un venezolano, un mexicano y un portorriqueño.

El venezolano Jesús Celis actuará de árbitro mientras que el mexicano Angel Magaña y el portorriqueño Waldemar Schmidt serán jueces

AVISOS AGRUPADOS

VIVIENDAS
PREFABRICADAS · PREMOLDEADAS
MATERIALES PARA LA CONSTRUCCION

LOTES EN BURZACO
Propia vende sin comisión lotes [illegible] Unica $ 480.000 contado. Cuotas $ 9.000 por mes. [illegible] Burzaco [illegible] Lote [illegible] Lote [illegible] Lote

BIGAMIA Y SU TERCERA

SEGUNDO IMPACTO DE CRONICA. Guapamente, Carbal logró el ascenso en la segunda carrera de esta tarde en el Argentino. Medio pescuezo en el disco sobre Fectorale, segundo pronóstico nuestro... más la Doble.

Acompañó a Nice Papa Ganándole en 1'4"3|5

La acusan de **Bigamia**, de invicta y de espectacular veloz. Y esta tarde la descendiente de Con Brio y Becky consiguió el tercer impacto consecutivo en el clásico "**Saturnino J. Unzué**", prueba básica de la reunión del hipódromo Argentino. Marcando para recorrer los 1100 metros 1'4"3|5 .

No tardó mucho tiempo el starter en poner en ventaja al lote.

Se destacó la perdedora Nice Papa pero pronto fue a marcarla la favorita Bigamia. Más atrás se escalonaban Jabelina, por afuera So Joyful y Celia Bonita con Ferina en el fondo del lote. En la tranquera, la potranca rosarina se defendía como podía del asedio de Bigamia que la acompañaba, mientras no mejoraban gran cosa So Joyful, Manzanera, Luna Rutera y Ferina.

En los 400 se decidió Juan Araya, movió a la de Salvati que no tardó en destacarse al frente. Y de allí al disco nada cambió. Sin desprenderse mucho, siguió su marcha al disco, donde se acercó So Joyful. Tercera sin tocar para la del stud Don Yayo. Y un nuevo paso firme en el ranking de la generación, dado sin ningún tipo de sustos.

1ª Carrera — Premio CENTRAL C. CORRAL — 2000 Metros

PISTA NORMAL

(En esta carrera comenzó la apuesta doble)

CABALLO	JOCKEY	Nº	Ganad.	Placé	Dividendo	Pag.
1 BLUE RIVER 57, M. L'cano		(3)	2386	—	2.600	—

TRAPERO CON LO JUSTO

Puso Hocico Antes que Sucucho en la Cuarta del Sur: $ 1.090

Una final para la historia en la cuarta carrera de esta tarde en el hipódromo platense. Consuelo para la pobre cátedra que venía sufriendo golpes de codos los costados (y golpes bajos) y que, por lo menos, tuvo espectáculo cuando cerca del disco se juntaron Traper, Sucucho y Estrómboli y los látigos empezaron a caer con odio. Era difícil opinar sin tener un "photochart" propio pero por fin llegó el dictamen: hocico de Trapero sobre el pensionista de Fuente, a media cabeza el conducido por Vega... y del cuarto, sin noticias. Al cierre de la presente edición, los resultados registrados fueron los que abajo detallamos:

1º Carrera — Premio HERMIT — 1200 Metros

PISTA NORMAL

(En esta carrera comenzó la Apuesta Doble)

CABALLO	JOCKEY	Nº	Ganad.	Placé	Dividendo		Pag.
1 JUSTECIO 57, V. Sabín		(6)	16050	2090	860	350	—
2 Run Turf 54, J. Batruni		(3)	7745	1040		300	1.780
3 Vino Preto 51, R. Ausili		(2)	14193	1155		400	980
4 Visionero 57, H. Tocci		(10)	870	345			15.880
5 Bibel 53, M. Noguera		(7)	8055	1055			1.720
6 Oro Preto 53, A. Luna		(9)	13620	1430			740
7 Tudelo 53, R. Díaz		(1)	6575	1640			2.100
8 Tim 57, J. Igarategui		(11)	1380	295			10.010
9 M. Guil e 57, R. Correa		(5)	825	205			16.750
10 No Bailo 57, J. Cepeda		(12)	415	185			33.300
11 Pampa 57, J. Maciel		(4)	18495	1535			740
12 Peter Ball 51, J. Sánchez		(8)	5625	635			2.450
TOTALES:			96740	13440			

LLAVE GANADORA 3—3. $ 1.280.

APUESTA DOBLE: Total de vales: 8.613. Total del pozo: $ 18.087.300. Vales del ganador: 1.944. Cotización del vale: $ 9.300. Valor del enganche: $ 10.250.

Corrieron todos.

Ganada por: 2 cpos., el 3º 1 1|2 cpo., el 4º 2 cpos., el 5º 2 cpos., y el 6º al hoc. (Bandera verde para el 5º puesto). Tiempo: 1'15"15. Cuidador: A. Longo. Caballeriza: D. Celeste. El ganador es hijo de Junker y Preguntale. Edad: 4 años.

Candidato de CRONICA

2ª Carrera — Premio SIND — 1100 Metros

(En esta carrera finalizó la Apuesta Doble)

CABALLO	JOCKEY	Nº	Ganad.	Placé	Dividendo		Pag.
1 ADMADOR 56, R. Sosa		(2)	5675	430	2770	470	—
2 G. Milico 56, O. Aguirre		(3)	38300	3400		230	410
3 G. October 54, R. Torancio		(9)	19810	1600		270	790
4 Herb 56, H. Salas		(1)	9010	960			3.930
5 Boquiñ 54, O. Gonzáles		(8)	7940	675			1.980
6 Au Revoir 53, O. Barione		(4)	17275	1005			910
7 Creído 56, H. Lopez		(6)	11255	1195			1.400
8 Celtl 52, L. Romero		(5)	2930	405			5.370
9 Kisuar 56, B. Aguirre		(10)	5415	595			2.970
TOTALES:			112585	10345			

(2) Colinche (7) fue retirado por claudicar.

CRONICA EMPEZO CON TODO EN EL SUR: JUSTIPRECIO Y LA LLAVE

Buen impacto de nuestra página en el bosque, antes que comenzaran las cosas raras de Administrador o de un tal De Lujo. Porque la prueba inicial de esta tarde, deparó a nuestros lec ores la posibilidad de acercar a **Justiprecio**, con un excelente dividendo de $ 860, una llave de $ 1.280 y la posibilidad de tener un vale de la Apuesta Doble que arañe el millón de pesos viejos. Como arranque del programa y Considerando que esperaba lo-davía una larga maratón, no se puede pedir nada mejor...

Lástima que a partir de allí la normalidad se vió interrumpida porque vinieron dos números pesados y fuera de toda lógica.

LLAVE GANADORA 1—2. $ 3.100.

APUESTA DOBLE: Vales de enganche: 3.306. Nuevo pozo: $ 41.742.750. Total de va es: 5.241. Vales del ganador: 228 Dividendo $ 128.150. Primer place: 1.331 vales. Dividendo. $ 5.450. Segundo placé: 821 vales. Dividendo: $ 3.080.

No corrieron: El Decidido (11)

Ganada por: 1|2 cpo., el 3º 1 1|2 cpo., el 4º 1 1|2 cpo., el 5º 2 cpos., y el 6º 1 cpo. Tiempo: 1'8". Cuidador: E. E. Vega. Caballeriza: El Macadán El ganador es hijo de Pastiche y Homsmoke Edad: 3 años.

Candidato de CRONICA

3ª Carrera — Premio PIANTALINDO — 1200 Metros

(En esta carrera comenzó la 1ª Doble Extra)

CABALLO	JOCKEY	Nº	Ganad.	Placé	Dividendo		Pag.
1 DE LUJO 54, R. Zalazar		(6)	8040	1485	2950	370	—
2 Gora Gopal 57, L. Trivino		(13)	65765	5810		240	360
3 Fierid 57, R. Fúndez		(9)	25255	1525		270	930
4 Enright 57, O. Manalila		(10)	25060	2355			860
5 Court Inca 51, J. Benítez		(2)	3220	855			7.370
6 Ankoro 53, H. Granier		(7)	3375	470			5.970

TOTALES: 258730 20120

LLAVE GANADORA 3—4. $ 2.110.

1ª DOBLE EXTRA: Vales de enganche: 564. Nuevo pozo: $ 61.202.400. Total de vales: 963. Vales del ganador: 151. Dividendo: $ 233.710. Primer place: 116 vales. Dividendo: $ 105.520. Segundo place. 49 vales. Dividendo: $ 124.900.

No corrió: Vireo (7)

Ganada por: el hoc., el 3º 1 2 cpo., el 4º 1 1 2 cpo., el 5º al hoc., y el 6º 1 2 cpo. (Bandera verde para el 1er puesto). Tiempo: 1'28"15. Cuidador: A. Domínguez. Caballeriza: La Pebeta. El ganador es hijo de Boniray y Trapera. Edad 4 años

4ª Carrera — Premio PASTRANA — 1400 Metros

(En esta carrera finalizó la 1ª Doble Extra)

CABALLO	JOCKEY	Nº	Ganad.	Placé	Dividendo		Pag.
1 TRAPERO 57, V. Sabín		(6)	33040	2540	1090	370	—
2 Sucucho 57, J. Maciel		(5)	52750	4080		300	680
3 Estrómboli 53, C. Vega		(10)	12045	975		640	2.860
4 Estuario 57, R. Sosa		(8)	25170	1865			1.430
5 Establecido 55, O. G'zález		(11)	39985	2625			900
6 Tolluno Air 53, H. Castro		(1)	29875	2380			1.210
7 Presiso 53, O. Adduli		(4)	3080	740			11.700
8 H. Much 57, A. Garcia		(9)	22205	1920			850
9 Fe lower 57, O. Aguirre		(3)	16680	2055			2.170
10 Mi Burro 54, J. Manalila		(2)	3300	940			10.970
TOTALES:			258730	20120			

LLAVE GANADORA 3—4. $ 2.110.

1ª DOBLE EXTRA: Vales de enganche: 564. Nuevo pozo: $ 61.202.400. Total de vales: 963. Vales del ganador: 151. Dividendo: $ 233.710. Primer place: 116 vales. Dividendo: $ 105.520. Segundo place. 49 vales. Dividendo: $ 124.900.

No corrió: Vireo (7)

Ganada por: el hoc., el 3º 1 2 cpo., el 4º 1 1 2 cpo., el 5º al hoc., y el 6º 1 2 cpo. (Bandera verde para el 1er puesto). Tiempo: 1'28"15. Cuidador: A. Domínguez. Caballeriza: La Pebeta. El ganador es hijo de Boniray y Trapera. Edad 4 años

5ª Carrera — Premio HILARACHA — 1000 Metros

(En esta carrera comenzó la 2ª Doble Extra)

CABALLO	JOCKEY	Nº	Ganad.	Placé	Dividendo		Pag.
1 SANITY 57, G. Sabin		(11)	48963	2685	760	400	—
2 Bien Cargosa 57, H. Tocci		(12)	11600	1725		510	2.120
3 Vous 57, R. Sosa		(1)	24720	2350		420	1.590
4 F. de Correa 53, M. Flesma		(3)	17865	1950		470	2.070
5 Lady Ge d 53, J. Berdo		(13)	31175	4290			1.180
6 G Charita 53, R. Ausili		(10)	48235	3410			760
7 Lavicko 55, O. Adduli		(3)	3380	570			10.950
8 Orilla 53 O. Ramírez		(2)	3180	900			11.640
9 Rosmeldon 53 C. Vega		(9)	33785	3660			963
10 Good Ge 54, J. Ribero		(14)	4915	1050			7.590
11 La Analia 53 O. Labanca		(5)	1125	210			22.900
12 Que Alegría 53, F. Gastano		(7)	8990	1345			4.140
13 Salsh 53, C. Sotelo		(13)	16285	2720			2.270
14 Mi cure 53, J. Nogueira		(8)	1290	690			28.970
15 Ollantaysen 53, J. Fúndez		(6)	4025	320			9.200
TOTALES			264545	27880			

LLAVE GANADORA 4—5. $ 2.120

2ª DOBLE EXTRA: Total de vales: 8.237. Total del pozo: 29.899.400. Vales del ganador: 270 Cotización del vale: $ 22.160. Valor del enganche: $ 23.030.

Corrieron todos.

Ganada por: 3 4 cpos., la 3ª 3 4 cpos., la 4ª al pico., la 5ª 3 4 cpos., y la 6ª la cab. (Bandera verde para el 5º puesto). Tiempo:

Otro Problema Tiene Córdoba

CORDOBA, 7 (De nuestro corresponsal). — La autoridad del Jockey Club local, dirigeron un comunicado al personal que cumple tareas por reunión, limitando los apreciatiste en el lugar y horas de trabajo hábil para cumplir normalmente con sus funciones, aclarando que esta adecuada la libertad de trabajo. La parte laboral, e tiempo, cursó una nota expresando que se cuenta con la palabra oficial sobre un aumento de salarios.

ARAÑO LOS DIECISEIS "PALOS"

Un último martillazo en la tarde de la víspera, cerró la primera semana de ventas de productos en el tattersall del hipódromo palermitano. Eso trae aparejado el balance, ahora que se abren siete días en blanco ya que las fiestas de Semana Santa y la continuidad de reuniones, hipódromo cierran a los compradores las puertas de ese recinto hasta el lunes 26.

Se dispusieron 132 productos ya que las primeras cuatro jornadas fueron de un ritmo intenso, con nueve horas vendiendo cada día. El total de lo subastado, alcanzó a $ 2.103.000.000, lo que arroja un promedio hasta regular de $ 15.931.818 por pieza. Con un predominio perfectamente explicable por parte de las del sexo débil ya que aportaron 16 622.448 por potranca, ante 15 524.000 de los potrillos.

Y decimos perfectamente explicable dado que va a costar "quebrar" los 63.000.000 con que la "estrella" de la semana —Risueña— fue subastada por el haras "Santa María de Araras". Desafió una puja intensa la hija de Solazo y Réplica y obviamente, la fabulosa suma en que fue adquirida, elevó el porcentaje de sus exo Hijos visible preferencia hacia las potrancas.

Aparte de la información dada en nuestra sexta edición de la víspera con relación a los $ 36.000.000 pagados por **Vim**, se esta representante de "El Peñón", hubo precios destacados, como el de **Monfort**, potrillo por Good Manners en Mottagne, adquirido en $ 32.000.000 por el stud Tory. **O Bifo** (ex Libra y Bifa) del "**San Javier**" por el que la caballeriza Don Jesús abonó $ 23.000.000. A su vez, el precio máximo del "**Rincón del Pino**" fue **Pituca B'uft** (Snow B uff y Pedagogia). El potrillo, cayó en $ 13.000.000 y fue adquirida por el stud "Potrerillos".

"BODA" CON EL DISCO

Acertamos las Siete Primeras de Palermo

2 City Love 53, C. Ibarra ...	(5)	758	—	8.300
3 Blue Lady 57, J. Valdivieso	(4)	1372	—	4.900
4 Maniática 57, J. Martino .	(2)	184	—	34.500
TOTAL		4600	—	

APUESTA COMBINADA 2-4: $ 7.800.

APUESTA DOBLE: Total vales: 13.573. Nuevo pozo: $ 28.096.110. Vales de la ganadora: 7.661. Cotización: $ 3.766. Valor del enganche: $ 4.500.

No corrió: Solicita (1).

Ganada por 10 cpos., la 3ª a 8 cpos. y la 4ª a ¾ cpo. Tiempo: 2' 3". Cuidador: J. Bianchi. Caballeriza: Vacación. La ganadora es hija de Duncan y Blue Night. Edad: 4 años. Candidata de CRONICA

BLUE RIVER POR VARIOS

Apenas cuatro yeguas animaron la primera carrera de Palermo sobre la distancia de 2000 metros. La punta la hizo en un principio City Love, seguida por la favorita Blue River, quien por la milla pasó resueltamente a la delantera. Mientras la tercera colocación era para Blue Lady y cerraba la marcha Maniática. Sin variantes desembocaron en la recta final, donde la puntera, bien ceñida a la empalizada, se fue paulatinamente distanciando, para imponerse por varios cuerpos sobre City Love. Tercera quedó Blue Lady y cerró la marcha Maniática.

2ª Carrera — Premio BETSAIDA — 1100 Metros

(En esta carrera finalizó la apuesta doble)

CABALLO	JOCKEY	Nº	Ganad.	Placé	Dividendo	Pag.
1 CARBAL 53, I. Vilte	(11)	6301	—	2.900	—	—
2 Pectorale 57, J. Cural	(7)	1323	—			14.000
3 F. Lady 57, L. Angulo	(6)	621	—			30.000
4 Gattona 54, R. Capano ..	(9)	615	—			30.300
5 La Reponte 54, O. Ayude .	(2)	1364	—			13.600
6 Mailed 57, J. Lago	(10)	830	—			22.400
7 Leila 57, O. Zapata	(8)	194	—			96.100
8 Marterus 57, C. Verdasco .	(4)	203	—			91.800
9 Queen Unique 57, C. Pezon	(5)	2048	—			9.100
U B. Craziness 53, O. Tabares	(1)	12	—			99.999
TOTAL		13511	—			

LLAVE GANADORA 3—6, $ 6.900.

APUESTA DOBLE: Total de vales: 17.644. Nuevo pozo, pesos: 41.781.300. Vales de la ganadora: 1.942. Dividendo: $ 6.799. Primer placé: 1.578 vales. Dividendo: $ 5.543. Segundo placé: 997 vales. Dividendo: $ 4.717.

No corrió: Bully Biela (3).

Ganada por 1/2 pzo., la 3ª 5 cpos., la 4ª 1/2 cpo., la 5ª al pzo., y la 6ª al pzo. (Bandera verde para el 1er puesto). Tiempo: 1'4"4 5. Cuidador: J. Arias. Caballeriza: Doña Rosa. La ganadora es hija de Carters Imp y Balbanita. Edad: 4 años.

Candidata de CRONICA

CARBAL NOS DIO LA DOBLE

De punta a punta se adjudicó Carbal la segunda de Palermo, completando la doble de CRONICA. Nuestro candidato salió bien pisado a media cancha, seguido por Royal Craziness, Pectorale y Fragant Lady. Por la franquera seguía mandando Carbal, aunque muy apremiada por Pectorale, que a partir de entonces le ofreció recia lucha. Casi en una misma línea las dos punteras cubrieron los últimos tramos de la carrera separándose de las demás, hasta obligar a los jueces a recurrir al photochart. Quien luego de corta espera ratificó la victoria de Carbal, quien postergó por medio pescuezo a Pectorale. Tercera arribó, lejos, Fragant Lady.

HIPODROMO DE LA PLATA

1"2"2/5. Cuidador: R. L. Calstro. Caballeriza: Iram J. La ganadora es hij sdr Famin y Sacetty. Edad: 4 años.

6ª Carrera — Premio Clásico VENEZUELA — 1600 Metros

(En esta carrera finalizó la 2ª Doble Extra)

CABALLO	JOCKEY	Nº	Ganad.	Placé	Dividendo	Pag.
1 LOGISTICA 59, J. Maciel .	(1)	38350	2145	500	240	—
2 N. Pura 58, A. Sandoval ..	(2)	44445	2235			430
3 Abeta 51½, E. Tasende ..	(6)	20650	1150			920
4 Alicura 55, O. Addati ..	(4)	6150	255			3.130
5 Mi Emoción 49½, J. Godoy	(5)	7633	600			2.520
6 Serie Real 53½, L. Trivino	(3)	11435	810			1.680
U T. Sunny Girl 51½, C. C'es	(7)	8940	560			2.150
TOTALES:		137665	7725			

LLAVE GANADORA 1—2, $ 430.

2ª DOBLE EXTRA: Vales de enganche: 891. Nuevo pozo: $ 44.523.185. Total de vales: 2.161. Vales de la ganadora: 508. Dividendo: $ 70.110. Del placé: 759 vales. Dividendo: $ 11.870.

Corrieron todas.

Ganada por 1 cpo., la 3ª 4 cpos., la 4ª 2 1/2 cpos., la 5ª 1 1/2 cpo., y la 6ª la cab. (Bandera verde para el 3º puesto). Tiempo: 1'40". Cuidador: A. S. Torres. Caballeriza: Burella. La ganadora es hija de Con Benitez y Bolviana. Edad: 4 años.

Candidata de CRONICA

7ª Carrera — 1200 Metros

HIPODROMO DE LA PLATA

	MARCADOR	GANADOR	PLACE
1º			
2º			
3º			
4º			

LLAVE

1 Chunchuna 53, A. Saavedra
2 (Z. Cereza 55, D. Tortilla
3 (A. Real 55, J. Borda
4 F. Music 55, L. Alzamora
5 S. Ball 55, M. Cañedo
6 Oceanía 55, J. Alvis
7 Bedia 55, R. Cabrera
8 Einar 55, A. Real
9 Selx 55, J. Maciel
10 Malagueña 55, J. Fernández
11 Michia 55, C. Cáceres
12 Mileslana 55, M. Gómez
13 M. Crest 55, L. Trivino
14 La Granadera 55, A. García
15 D. Fuerte 55, H. Nia.

BLUE RIVER INICIA LA SERIE. Ceñida a las tablas y sin que Marina Lezcano le pida el resto, Blue River inicia la serie de ganadores y los aciertos de nuestra página. City Love, sigue esta carrera con poco aliento.

3ª Carrera — Premio JUNGLE DUCHESS — 1000 Metros

(En esta carrera comenzó la primera apuesta doble extra)

CABALLO	JOCKEY	Nº	Ganad.	Placé	Dividendo	Pag.
1 K. ALEJANDRO 57, M'tino	(7)	5103	4232	3.300	2.100	—
2 Bahiano Solo 57, H. Libré	(6)	2535	1680		2.200	6.700
3 Marsi For 57, J. Lago	(3)	884	619		2.800	19.200
4 Remucupo 54, R. B'nocore	(4)	1072	371			15.900
5 Docking 57, A. Merli	(1)	118	2032			99.999
6 Tedioso 57, J. Pereyra	(10)	91	23			99.999
7 Tilo 57, R. Perreim	(2)	1052	739			16.250
8 Fuedon 57, V. Centeno ...	(9)	5999	387			29.400
U Mister Speck 57, G. Rizzi	(5)	922	426			18.400
TOTALES		12356	10551			

LLAVE GANADORA 4-5: $ 4.700.

1ª DOBLE EXTRA: Total vales: 15.037. Total pozo: $ 31.877.650. Vales del ganador: 6.313. Cotización: $ 7.965. Valor enganche: $ 9.000.

Ganada por 3 cpos., el 3º a 3 cpos., el 4º al pzo., el 5º a 3 cpos. y el 6º a 1½ cpo. (Bandera verde para el 1º y 5º puestos). Tiempo: 58"2 5. Cuidador: H. Santos. Caballeriza: M. Leandro. El ganador es hijo de Celeno y Belbiú. Edad: 4 años.

Candidato de CRONICA

4ª Carrera — Premio DEST NAVAL MELCHIOR — 1600 Metros

(En esta carrera finalizó la primera apuesta doble extra)

CABALLO	JOCKEY	Nº	Ganad.	Placé	Dividendo	Pag.
1(VERGULF 57, E. Jara	(6)	1779	—	4 800		—
2 Devil's Dike 55, M. Salces.	(5)	730	—			41 900
3(Pulligny 57, C. Pezon	(7)	4347	—			—
4 Burlador 55, V. Aguirre ..	(3)	4133	—			7.400
5 Alzamiento 53, I. Guimaaes	(2)	4080	—			7.500
6 Diácono 57, J. Valdivieso .	(8)	1347				22.760
7 Very Well 57, A. Etchart .	(9)	2940	—			10.400
8 Zapateo 57, V. Centeno ..	(1)	786	—			38.900
U Manga Tano 54, H. Capano	(4)	1933				16.633
TOTAL		22155	—			

LLAVE GANADORA 5-6: $ 50 100.

1ª DOBLE EXTRA: Total vales: 16.576. Nuevo pozo: $ 79.849.560. Vales del ganador: 4 312. Dividendo: $ 13.518. Vales del primer placé: 641. Dividendo: $ 35.592. Vales del segundo placé: 3.201. Dividendo: $ 3.564.

Corrieron todos.

Ganada por 2 cpos., el 2º a 1 cpo., el 4º a 1½ cpo. el 5º a 3 cpos. y el 6º a 1½ cpo. (Bandera verde para el 6º puesto). Tiempo: 1.36" 1/5. Cuidador: A. Giovanetti. Caballeriza: El Zorzal. El ganador es hijo de Vervain y Fao. Edad: 4 años.

Candidato de CRONICA

5ª Carrera — Gran Premio SATURNINO J. ONZUE (G. I) — 1100 Metros

CABALLO	JOCKEY	Nº	Ganad.	Placé	Dividendo	Pag.
1 BIGAMIA 55, J. Araya ..	(3)	2706	1191	2.900	2.600	—
2 Nice Papa 53, J. Figueroa	(1)	1664	57		1 600	43 700
3 So Joysul 55, C. Pezoa ...	(7)	3827	436			9.900
4 Manzanera 55, P. Sahagian	(6)	3693	232			30 100
5 Luna Rutera 55, H. C'tino	(4)	3467	111			5.200
6 Cella Bonita 55, H. Libré	(8)	7009	133			10 600
7 Jubelina 55, J. Abregú ..	(5)	6273	75			12 900
U Perina 55, M. Bertorini ..	(2)	3994	214			1 400
TOTALES		38737	2458			

LLAVE GANADORA 1-3: $ 15 400.

Corrieron todas.

Ganada por ½ cpo., la 3ª a ½ cbza., la 4ª a 2½ cpos. la 5ª a 2 cpos., y la 6ª a 1 cpo. (Bandera verde para el 2º y 6º puestos). Tiempo: 1'4"3/5. Cuidador: A. Salvati. Caballeriza: Don Yaya. La ganadora es hija de Con Brio y Becky. Edad: 2 años.

Candidata de CRONICA

6ª Carrera — Premio SUN LOUNGE — 2000 Metros

(En esta carrera comenzó la segunda apuesta doble extra)

CABALLO	JOCKEY	Nº	Ganad.	Placé	Dividendo	Pag.
1 A. MUSIC 56, M. Lezcano	(2)	11184	—	3 900		—
2 Tranca Bluff 56, Figueroa	(1)	2720				16 600
3 Dry Leaves 56, E. Jara ...	(8)	5000	—			3 600
4 Preceptora 53, O. Ayude ..	(7)	2720	—			16.600
5 Terapéutica 53, R. G'zalez	(6)	6229				7 200
6 Woman 56, R. Ferreira ...	(4)	1716	—			26.400
TOTAL		32873	—			

LLAVE GANADORA 1-2: $ 15.600.

2ª DOBLE EXTRA: Total vales: 22.133. Total pozo: $ 76 358 850. Vales de la ganadora: 7.911. Cotización: $ 9.652. Valor del enganche: $ 11.000.

No corrieron: Celestona (3) y La Pariggi (5).

Ganada por ½ pzo., la 3ª a ½ cpo., la 4ª a 1½ cpo., la 5ª a 5 cpos. y la 6ª a 2 cpos. (Bandera verde para el 1er. puesto). Tiempo: 2' 3"4,5. Cuidador: J. Bianchi. Caballeriza: Arc. La ganadora es hija de Francis U. y Sacette. Edad: 3 años.

Candidata de CRONICA

7ª Carrera — Premio SENDITA — 1000 Metros

(En esta carrera finalizó la segunda apuesta doble extra)

CABALLO	JOCKEY	Nº	Ganad.	Placé	Dividendo	Pag.
1(QUE M'YILLA 53, Abregú	(12)	10997	—		3 300	—
2(Crekante 53, M. Sarati ..	(2)	912	—			7.800
3(Amilinda 53, H. C'tantino	(7)	2182	—			15.700
4(Caravane 55, M. Lezcano .	(3)	3785	—			7.800
5 Sicaya 55, J. Remiso	(14)	1374	—			26 800
6 Molinella 53, J. Figueroa .	(18)	341	—			99.999
7 Mantecolpta 55, H. Libré.	(13)	3622	—			10.100
8 Tachi 55, R. Yeri	(16)	100	—			99.999
9 E Cold 52, M. Bertorini ..	(1)	106	—			99.999
10 Puritana 55, O. Tévez ...	(10)	781	—			45.100
11 Catina 52, O. Darione	(6)	324	—			99.999
12 Enterita 55, S. Palavecino	(3)	123	—			99.999
13 Vitimpera 55, C. Gómez .	(4)	147	—			99.999
14 La Salvadora 55, E. Olguín	(11)	136	—			99.999
15(Sheida 55, J. Valdivieso ...	(13)	114	—			99.999
16)H. Zamba 52, R. B'nocore	(8)	150	—			15.700
17 Sedrupela 55, R. Ferreira.	(9)	155	—			99.999
U P. Lili 55, V. Centeno ...	(17)	1338	—			27.300
TOTAL		26890	—			

LLAVE GANADORA 2-6: $ 5.700.

2ª DOBLE EXTRA: Total vales: 17.907. Nuevo pozo: $ 10.789.316. Vales de la ganadora: 6.338. Dividendo: $ 16.639. Vales del primer placé: 453. Dividendo: $ 9.932. Vales del segundo placé: 1.719. Dividendo: $ 8.364.

Corrieron todas.

Ganada por 5 cpos., la 3ª a ½ cbza., la 4ª a 2 cpos., la 5ª a ½ pzo. y la 6ª a ½ cbza. (Bandera verde para el 2º puesto) Tiempo: 57" 3.5. Cuidador: D. Pascual. Caballeriza: Vladimiro. La ganadora es hija de Perugin y Darling Empire. Edad: 2 años

Candidata de CRONICA

8ª Carrera — 1600 Metros

HIPODROMO ARGENTINO

	MARCADOR	GANADOR	PLACE
1º	7	12 700	3.600
2º	9		2.500
3º	2		3.000
4º	10		

LLAVE 2 6 10 500

1 Ascaris 55, J. Olguín
2 Giraldo 55, E. Hiarrechea
3 Tineo 53, C. Miguez
4 Tommy 49, A. Ferreras
5 Carlet 49, J. Palacios
6 Ravel 55, R. Cervantes
7 Chasqui 55, M. Sarati
8 Glorieux 55, C. Pezoa
9 Pride 55, J. Torres
10 Terronazo 55, O. Tévez
11 Atavio 52, J. Walsh

SPERATA PARECE LO MAS FIRME

Muy buen programa es el de mañana en el hipódromo de La Plata. No porque numéricamente se fije en diez turnos, dejan de tener coloridos los lotes, las dobles, las rumbeadas... ¡y los candidatos nítidos! A las 14.15 comienza el espectáculo, a esa hora tenemos cita con una que debe mejorar mucho su marca del estreno —**Marquesita**—, pero no pasa mucho tiempo sin que encontremos uno de los números más firmes del día: se llama **Speratа**.

En el cuarto turno y en un final del vale, sobre 1400 metros, la hija de Snow Trail asume ribetes poderosos. Se los dan su comportamiento brillante en privado (1'4" y 50" clavados en la partida final) o la solidez de un 3º de Princesa Porteña, a menos de tres cuerpos y en 1'28"3/5. Yegua pareja es la pensionista de José M. Boquín. Y le buscaron descargo... por si fuera poco el cumulo de chance que le asiste.

Por supuesto, en una pista endablada como es la del bosque... puede perder hasta el más pintado de los cracks. Si tomamos como punto de partida en la búsqueda del lance, **Edway** y **Hostigadora** suben considerablemente en la escala. Porque meritorio fue el 4º que la hija de Bonpland viene de producir a seis cuerpos de Lillah en 1'39" en el Argentino. Demasiados tropiezos gravitaron en su contra, como para suponer que en el medio sureño, donde siempre se defendió bien, sea contra serie.

♦ HOSTIGADORA, EN ALZA

Por el lado de **Hostigadora**, las pretensiones no están agotadas. Se veía venir su victoria inicial, inclusive la había preanunciado en una derrota injusta en el Argentino. Y la consolidó superando guapamente a Malintesa en 1'40". Quizás ello sería poco si no consideráramos los adelantos posteriores de la pensionista de Sosa. A la que conducirá el veterano Araya... que en el medio sureño es poco menos que Gardel...

Cotejo de alternativas interesantes nos puede deparar el final de la primera Doble Extra. Porque donde **Speratа** renuncie puede haber ruido...

De manera que la consigna, es seguir el estudio para que, en la posibilidad que salten sorpresas... no nos quedemos afuera.

SI LE PIDEN GUAPEZA. Hostigadora, que avanza por mitad de cancha, en su triunfo palermitano. Será lance.

CARATESIS, LOGICA CLASICA A GRITOS

Cada clásico platense sobre la milla (o sus inmediaciones), crea un problemón para la cátedra. No hay dos cotejos consecutivos que marquen un mismo nombre, los bajones son tan pronunciados como los repuntes... y lo dicho una semana es muy seguro que quede borrado a los quince días.

Por eso, el "**Federico Plowes**", contienda principal de la reunión de mañana, requiere estudio. Porque **Caratesis**, la inseparable yunta **Malay-Lordship** o **Visconti**, los cuatro que, aparentemente tiene el mayor margen de posibilidades son capaces de volver a sus renuncios.

Y entregarse con mansesión el foguero necesario. Pero en una tendencia escala de pesos. Nos referimos a **Celebrante Real** y **Don Cereza**. Media docena bien despachada de nombres. Sobre ellos, gira todo. **Para repetir.**

Nos quedamos con **Caratesis**. Magra fue la regrise del hijo de Snow Caravan cuando, en el "Internacional", fácilmente "digerido" por Ahmad, ocupó un sexto bastante refido con los antecedentes. Pero duró muy poco en ese nivel bajo, porque la rehabilitación vino en la siguiente, cuando guapamente y dando kilos, frenó **a Visconti** (nuevamente rival) en 1'37"1/5, marca astronómica para el medio platense. Los no diciones del peso vuelven a ser parejitas para este enfrentamiento entre los millones. Seguimos confiando en el pensionista de Onesto Pugnal. Su calidad y preparación no tetor, eximen de mayores comentarios.

Lo curioso que viene de dejar lejos, tanto a **Malay** como a **Lordship**. Que en ocasión anterior, cuando ganó Ahmad, no se le dieron tantas. Con ello, fácil de Cabecita, mantienen un plano de rendimiento notable. Y nada nos extrañaría que se revierta el marcador y que la yunta vuelva al pedestal, porque éstos dos si que cuando quieren... "pueden"

♦ LAS AMENAZAS

No se agota la nómina. Fundamentalmente por dos presencias, ambas con 56 kilos y demasiado capaces de reemplazar con calidad la falta de fogueo.

Comenzando por **Celebrante Real**. Defendiendo el pronóstico exclusivo de CRONICA, el hijo de Escudo Real viene de ganarle a Tu Tarro en poco más de 1'38". Por supuesto, en una condicional. Pero cargando muchos más kilos que ahora y respondiendo rigurosamente a un reloj que le marcaba ensayos de excepción. De buenas a primera, el pensionista de Boquín se encuentra con una categoría superior. Pero está en la cúspide de su campaña.

En cuanto a **Don Cereza**, es un ligero notable. Tres triunfos en la corta y el enfrentamiento nada menos que con Makassar al que si no pudo superar... por lo menos asustó al perder a un cuerpo en registro notable. Su cuidador no quiere cerrar el espectro del hijo de Cerezal y cerrilo a las carreras de corto recorrido. Por esa razón, lo preparó para la milla y si no tiene "corrida completa", los 1'28"3/5 que marcó para los 1400 metros aseguran que no va a sentir el escozor de la distancia.

Además, que su colocación en el part dor es inmejorable y a un veloz de esta naturaleza asustarle 55 kilos y el uno de los palos... es más o menos como pensar que a los cien metros de salir, tiene mucha carrera en el buche. Concretando: muy pocas veces se vieron siete rivales y "seis chances...".

LA PLATA: PROGRAMA COMPLETO PARA MAÑANA

1ª CARRERA — Pr. ENCORE (comienza doble: $ 3.000) - 1.300 Mts. — A las 14.15

4 ULT. PERF.		ANOTADOS	o/s.	JOCKEY	e/k. PADRE-MADRE	CUIDADOR	ULTIMA PERFORMANCE
— — — —	1	1 MERIDIEL	(8)	J.Sánchez-4	3/56 Borobi-Miss Paris	A Ipeucha	Debuta
0A 4A 6A 0A		2 PIYA BERETINES	(10)	V.Sabin	3/56 Terminal-Poetisa	A Ucar	7ª 3 vs. cpos. de Pezuñe 56
0L — — —	2	3 LAZARONA	(6)	M.Gómez-3	3/56 True Vit-Estrullada	V.Corte	7ª a vs. cpos. de M. Gracias 54
0L 5L 3L 0L		4 SALY GRACIA	(1)	V.Aguirre-4	3/56 Fazman-Salamanguna	E.Boni	8ª a 4 1/2 cpos. de M. Balasa 54
0L — — —	3	5 MARQUESITA	(2)	J.Maciel	3/56 Martial Princequisa	J Taborda	10ª a vs. cpos. de Siglinda 56
0L 0L 0A 0A	4	6 HARNAS	(4)	M.López-4	3/56 Entrelazado-Hanella	M Catapano	8ª a 13 cpos. de Lady Lady 56
3L 4L 2L 2L		7 SHIM SHAM	(5)	H.Guias	3/56 Snow Tiger-Gigue	J.Fanjul	3ª a 5 cpos. de Verne 56
0L — — —	5	8 PAMPA LINDA	(11)	H.Capano-3	3/56 Lindo-Habbanita	A Aguirre	14ª a vs. cpos. de Pantia 56
0L 5L 0L 4L		9 LAUSANA	(7)	O.Addati-4	3/56 Utópico-Lavina	J Addati	7ª a 13 cpos de Mi Navidad 56
5L 5L 3L 5L	6	10 NEGRA PIOLA	(3)	L.Falcó-4	3/56 Fumat-Virak	R Quinteros	5ª a 7 cpos. de Verne 58
0A 5A 0A —		11 SNOW SUSY	(9)	P.Molina-4	3/56 Snow River-Atronada	G Bianchinano	8ª a 8 cpos. de Solable 57

Candidata: MARQUESITA (5) — *Enemiga: Snow Susy (11)* — *Sport: Negra Piola (10)*

2ª CARRERA — Pr. GRADELY (finaliza doble) - 1.100 Mts. — A las 15

5L 0L 4L 5L	1	1 FIORELLO	(6)	O.González-2	6/57 Flacre II-Florenza	V.Parisi	5ª a 4 1/2 cpos. de G. Potro 58
0A 0L 0L 3L	2	2 MAP NERO	(7)	R.Barbaretto-4	5/57 MapMaker-Pizzaiola	I.Galván	9ª a vs. cpos. de Chercan 58
0L 2L 0A 5L	3	3 WILD OCEAN	(5)	V.Sabin	5/57 Wild Card-Indian Ocean	J Uyemas	11ª a vs. cpos. de G. Potro 58
0L 4L 5L 1L	4	4 VAREADO	(1)	N.Menzotero	5/57 Viguatán-Cartablanca	A Brenta	9ª a 10 cpos. de Imper'to 56
0L 0L 6L 0L	5	5 TROPICAL DUKE	(2)	N.Cañete-4	5/57 Tropical Sun-Doux	B.Cabello	10ª a 17 cpos. de T. Nambá 56
6L 0A 0A 6A		6 MANCINO	(2)	C.Vega-4	5/51 Four Fingers-Manille	C Ferro	10ª a vs. cpos. de Retador 56
0L 0L 3L 5L	6	7 CARRO VIEJO	(4)	L.Romero-4	8/55 Vivaracho-Remba	J.Prida	9ª a 10 cpos. de Alentado 57
0L 0A 0A 0A		8 CARESSING	(8)	H.Libré	5/54 Compordante-Fair Catherine	P.Díaz	7ª a 7 cpos. de K. Glofen 56

Candidato: WILD OCEAN (3) — *Enemigo: Map Nero (2)* — *Sport: Vareado (4)*

3ª CARRERA — Pr. SOLARIO (comienza 1ª doble extra: $ 5.000) - 2.200 Mts. — A las 15.45

0A 0A 0A 0A	1	1 EL VIRREY	(8)	O.Harlone-3	4/57 Luxemburgo-Velsera	C.Gómez	8ª a vs. cpos. de Turulato 58
0L 4L 0L 0L		2 AH-SALTANTE	(10)	A.Giannino-4	5/54 Salto-Princesa d'Orient	E.Escobedo	10ª a 14 cpos. de Songs 55
4L 2L 5L 5L	2	3 NATRON	(6)	L.Angulo	4/57 Niarkos-Argonne	P.Leva	4ª a 9 cpos. de Caneeno 55
0L 0L 0L 0L		4 ERYX-PICOL	(1)	L.Alzamora	5/54 Eryx-Piccola	H.Ibarra	11ª a vs. cpos. de Songs 56
5L 0L 0L 6L	3	5 QUE RELINCHO	(2)	J.Cepeda	4/57 Pigmento-Pónica	F.Martín	5ª a 7 cpos. de H. Bird 56
6L 0L 0L 0L		6 EPAMINONDAS	(4)	D.Mancuso-4	5/54 Exeter II-Hestia	J.Díaz	16ª a vs. cpos. de Songs 56
5A 4A 3L 5A	4	7 SABLE IMPERIAL	(5)	V.Sabin	4/57 Homogéneo-Cariucha	J.Gamboggi	5ª a 6 cpos. de Turulato 54
0L 0L 0L 0L	5	8 GRAN FELIX	(11)	O.Labanca-4	4/57 Emet-Miss Any	S.Cabral	12ª a vs. cpos. de Songs 57
2L 3L 3L 0A		9 AMPER	(7)	H.Libré	5/54 Bonnard-American Girl	P.Díaz	2ª a 1 1/2 cpos. de Songs 56
6L 6L 0L 4L	6	10 DON TIGER	(3)	O.Ramírez-4	5/54 Snow Tiger-Antonella	S.Pucineri	6ª a 9 cpos. de Songs 56
0L 4L 4L 0L		11 FLEUROT	(9)	H.López-4	5/54 Right of Way-Sirah	J Zaragoza	7ª a 11 cpos. de Songs 54

Candidato: AMPER (9) — *Enemigo: Sable Imperial (7)* — *Sport: El Virrey (1)*

4ª CARRERA — Pr. CORACITA (finaliza 1ª doble extra) - 1.400 Mts. — A las 16.30

1L 0L 0L 4A	1	1 MIELGA	(8)	O.Addati-4	4/57 Homogénea-Mi Gitana	E.Clerc	1º por 4 cpos. a Jovata 58
0A 0A 0A 0A	2	2 TEGUSTA	(9)	M.Cañedo	4/57 Boss-Traiciona	J Calcagno	8ª a vs. cpos. de M. Malvina 56
6L 0L 0L 0L		3 MARIACA	(6)	E.Rosales-2	5/56 Zum Zum-Enriscada	R Galzagorri	6ª a 4 cpos. de Láctea 56
5L 0L 5L 0L	3	4 NEGRA CRUZ	(4)	O.González-2	4/57 Cruz Fierro-Banchina	U Lasserre	5ª a 8 cpos. de Insulina 56
3L 6L 4L 0L	4	5 SPERATA	(2)	A.Gallardo-2	4/57 Snow Trail-Plenitud	J Boquín	3ª a 2 cpos. de P. Porteña 56
4L 4L 0A 5A	5	6 COLABORADORA	(4)	M.Gómez-3	4/57 Eurreko-Cocaleca	M Bolivar	4ª a 6 cpos. de Patata 56
1A 2A 4A 6A		7 HOSTIGADORA	(5)	C.Vega-4	4/57 Eurreko-Nuebe de Francia	M.Sosa	1º por 1/2 cpo. a Malintesa 56
0A 0L 1M —		8 OLA TRUE	(10)	R.Torrecillas	4/57 True Vit-Onoluia	R.Torrecillas	11ª a vs. cpos. de S. Chica 56
0L 2L 5L 0L	6	9 EVANGELICA	(7)	R.Cabrera	4/57 Mysole-Evasión	J Addati	9ª a vs. cpos. de Abeta 54
4A 6L 3L 0L		10 ENDWAY	(3)	C.Ramírez-4	5/55 Bonpland-Midway	M Tévez	4ª a 8 cpos. de Lillah 56

Candidata: SPERATA (5) — *Enemiga: Endway (10)* — *Sport: Hostigadora (7)*

5ª CARRERA — Pr. CABOCLO (comienza 2ª doble extra: $ 5.000) - 1.200 Mts. — A las 17.15

— — — —	1	1 MARIO YA	(10)	R.Ballaccomo	2/55 Incaico-Placilla	H Bravo	Debuta
0L 0L 0L 0L		2 VIEJO RINCON	(12)	H.Cabrera	2/55 Bon Street-Cardinay	R Lanzillotta	8ª a vs. cpos. de K. Su 55
— — — —		3 SEANNACH	(8)	J.Alvis	2/55 Society II-Dulais	E Boni	Debuta
0L 5L — —	2	4 BARRIAL	(1)	M.Cañedo	2/55 Mantopán-Vitara	B.Cabello	7ª a 5 cpos. de Ponele 55
3L 0L — —		5 WORLD'S BALL	(2)	A.Gallardo-2	2/55 Snow Ball-Curada	Idém	3ª a 1 cpo de T. Karol 56
— — — —		6 PIENSA POCHO	(5)	L.Bazán	2/55 Piensa Mal-Chantully	J.Gómez	Debuta
— — — —	3	7 VALS VIENES	(7)	J.Fernández	2/55 Unicornus-Vaals	R.Salazar	Debuta
4L 5L 0L 3L		8 INCAITIVO	(12)	J.Berda-3	2/55 Incaitufy-Aprobativa	E.Etchechoury	4ª a 7 cpos. de S. Night 56
0L 5L — —	4	9 TAMU GORDITO	(9)	I.Gorrais	2/55 Tamure-Loca Bluff	H Libré	7ª a 8 cpos. de Sambayón 56
0L 0L — —		10 LINDO VIENTO	(3)	A.Narro	2/55 Siempre Lindo-Soy Sola	C Coronel	10ª a vs cpos de M. Quick 56
— — — —	5	11 CHINOIS	(11)	J.Corso	2/55 Con Brio-Persane	C Buden	Debuta
0L 0L 0L —		12 NEGRO CRUZ	(14)	M.Sandoval	2/55 Cruz Fierro-Banchina	J Pra	7ª a 10 cpos. de Vinxi 55
5L — — —	6	13 BEYROUTH	(6)	J Maciel	2/55 Bonin Eddy Bey	H Boquín	5ª a 5 cpos. de Mid'spmann 54
2L — — —		14 TORNADO BLUFF	(4)	C.Montenegro	2/55 Snow Bluff-Tu Esperanza	J Boquín	2ª a 1 pto. de Sambayón 55

Candidato: TORNADO BLUFF (14) — *Enemigo: Tamu Gordito (9)* — *Sport: World's Ball (5)*

6ª CARRERA — CLASICO FEDERICO PLOWES (finaliza 2ª doble extra) - 1.500 Mts. — A las 18

5L 4L 1L 7L	1	1 MALAY	(6)	J.Corso	4/56 Malambo-Romina	C Buden	5ª a 9 1/2 cpos de Caratesis 58
6L 2L 1L 2L		2 LORDSHIP	(7)	J.Alzamora	4/52 1/2 Malambo-Longhill	Idem	6ª a 11 1/2 cpos. de Caratesis 58
1L 6L 2L 1L	2	3 CARATESIS	(5)	A.Sandoval	4/56 Snow Caravan-Hipótesis	O.Puente	1º por 1/2 cpo. a Visconti 58
0L 2L 1L 1L	3	4 DON CEREZA	(1)	C.Cáceres	3/56 Cerezal-Doña Urraca	H Bravo	9ª a 11 cpos de P Carlitos 59
1L 2L 2A 1L	4	5 CELEBRANTE REAL	(2)	C.Montenegro	3/50 Escudo Real-Atolondrada	J Boquín	1º por 3 cpos. a T. Tarro 56
2L 2L 6L 0A	5	6 VISCONTI	(3)	J Maciel	4/50 Dari Board-Principessa	E.Banno	2ª a 1/2 cpo. de Caratesis 56
4L 1L 0L 1L	6	7 RICHELIEU	(4)	R.Cepeda	4/50 Yata Nahuel-Renaiz	E.Clerc	4ª a 7 cpos. de Caratesis 56

Candidato: CARATESIS (3) — *Enemigo. Malay y Cia. (1-2)* — *Sport: Celebrante Real (5)*

BAVARINA SERA EL GRITO FINAL

IDEAL ES "LLEGAR" CON LOS VALES QUE GARANTIZA BABY HOME

SOLIABLE no es de las que se entregan fácil. Muy veloz, la hija de Society II es rival de tener en cuenta en el espeso cotejo final de mañana en el bosque.

Ultima doble de la reunión. "Jugarreta nocturna" que mañana, en el hipódromo platense, tendrá como punto de partida un cotejo para perdedoras sobre 1300 metros y a la hora del cante una "trajadora" sobre 1200 metros para ganadoras de una carrera. Por supuesto que se mezclan treinta y dos nombres a la hora de la elección. Menos mal que la cartilla y el reloj se aunan para ir esclareciendo dos pasos que pueden ser fundamentales...

♦ POR SU GRAN DEBUT

Primera puntada con **Baby Home**. Debutó la pensionista de José O. Ruiz Díaz con el más valioso concepto del reloj. Algunos inconvenientes propios a su condición de inédita pero, a la hora del disco, un 5º a cinco largos de Giannetta en 1'15"2.5. Nadie dudó que con ese sacudón, la veloz descendiente de Gémun Six estaba capacitada para ganar en la primera de cambio. Y el momento llegó. Mayor solidez en sus trabajos, una aclimatacion perfecta en tiroteos de este tipo y partidas que convencen...

Además, su nombre es mucho menos conocido que los de **Indian Hope**, enemiga de mucho riesgo por el valor de sus armas, o de **Dación**, ligerita y medio flojona que con esa suelta es muy capaz de agrandarse en la delantera. Hasta allí las que tienen mayor chance. Los que busquen un vale caro, no hay dudas que deben dirigirse a **Bagaya**, con un jockey "en serio".

♦ BAVARINA, EL CANJE

Y llega el momento de canjear el "dichoso" vale. Para complicar la tarea de la cátedra, se buscó el lote más numeroso del día, un lote de dieciocho rivales y más de un nombrecito agazapado esperando el momento. Pero jugarse conceptualmente contra **Bavarina** resulta demasiado riesgoso. La pensionista de Horacio Torres logró el triunfo en la recta del Argentino. Pero no fue "un triunfo más"... sino la masacre de cinco cuerpos sobre Aroche en 59"3.5. Desde esa ocasión, no se hizo presente ante el ojo escrutador de las tribunas. Tiene 1'18" cómoda, partida de 37" y una velocidad que, sumada a su "abrigo" a las tablas, la convierte en obligado grito final.

Por supuesto, rivales la cobran. **Soliable**, vencedora también en Palermo aunque sin tanto lujo, pero más conocedora del terreno platense, donde viene de llegar 3º a 1½ cuerpo de **Big** en 1'7"2.5, es tan peligrosa como **La Simpática**, otra que no falla nunca en esa de volver a su caballeriza con dineros bien ganados, productos de sus arrimes como el reciente 4º de Big. No decimos que ganaba, pero sin los trópiezos, seguro entraba más cerca.

Hasta allí, el trío de selección. Por supuesto, quienes a esa altura de la noche sureña no quieran refugiarse en las acapadora de boletos, tienen sorpresas del rival de **Fenómenal**, siempre efectiva en el reloj y con un 2º de Big en 1'7"1.5 que es altamente positivo. **O Bella Maja**, que finalizó 3º en ese mismo cotejo y como todos los pensionistas de Puccito... ¡Corre como si la persiguiera un cobrador!

De acuerdo a esta vorágine de nombres, no sería de extrañar que la emoción y un sport millonario ronde la atractiva Doble Final, hará falta suerte.

7ª CARRERA — Pr. BONNIE DUNDEE (comienza 1ª doble super: $ 10.000) - 1.100 Mts. — A las 18.50

4L 3L 0L 6L	1	1 TANGO NAVIDEÑO (8)	C.Cáceres	3/56 Ficino-Peute Singa	H.Bravo	4º a 2 cpos. de R Star 56	
2L 2L — —	2	2 MEIA NOITE (10)	I.Gorrais	3/56 Ovid-Al-Manzora	M.Canto	2º a 2 1/2 cpos. de F de Sol 57	
2L 0L 3L 3L	3	3 PERFECTO'S (6)	J.Maciel	3/56 Serrieux-P Frank	R.Ibarra	2º al pzo de R Star 56	
4L 2L 6L 0L	4	4 PONCINS (1)	J.Fernández	3/56 Eurreka-La Nubecilla	R.Salazar	4º a 2 cpos. de Vipanthy 56	
0L 6A 0A 0A		5 TARRIANO (2)	E.Rosales-2	3/56 Tarrito-Rainoise	J.Pantanali	8º a 6 cpos. de R Star 56	
0L 0L 0L —	5	6 RELINCHADOR (4)	A.Luna-4	3/56 Baupres-La Vasca	E.Arce	9º a 9 cpos. de R Star 56	
0L 0L 0L —		7 VITEL-FUERTE (5)	J.Sánchez-4	3/56 Los Fuertes-Soppy	C.Rodriguez	11º a vs. cpos. de R Star 56	
— — — —		8 TOOLUCKY (11)	A Gallardo-2	3/56 Nido Linda Suerte	B.Cabello	Debuta	
0L 0L 0L 6L	6	9 VIMOUTIERS (7)	J.Benítez-3	3/56 Alisios-Vitgav	L.Parisi	7º a 6 cpos. de G Tolito 57	
0L — — —		10 LAPIDUS (3)	C.Vega-4	3/56 Utópico-Lila Lee	G.Medina	14º a vs. cpos. de P Tiger 56	
0L — — —		11 RHUM (9)	L.Romero-4	3/54 Rigoló-Curanga	A.Falcón	12º a vs. cpos. de O Sam 56	

Candidato: MEIA NOITE (2) — Enemigo: Poncins (4) — Sport: Perfecto's (3)

8ª CARRERA — Pr. CABAÑA LAS BLANQUEADAS (finaliza 1ª doble super) - 1.100 Mts. — A las 19.40

0A 0L 0L 0A	1	1 SKELTON (8)	M F López-4	4/57 Gemini Six-Souple	M.Catapano	11º a vs. cpos. de G -Chief 56	
0L 2L 0L 5L		2 LUMINOSA REAL (10)	M.Ledesma-4	4/54 E Real-Alumbrada	P.Pescio	7º a 7 cpos. de P Portena 53	
1L 0L — —	2	3 PIBE NAVIDEÑO (6)	D.Cabral	4/57 Oak Ridge-Sabtanderina	C.Córdoba	1º por 4 cpos a Teléfono 56	
0L 0L 0L 1L		4 DEKAUN (1)	H Tocci	4/57 Dekadrón-Udine	R.Pereyra	7º a 10 cpos de Hoplita 56	
1L 2L 4L 4L	3	5 MELMOTH (2)	J.Maciel	4/57 Farley-Melodia	S Bello	1º por 8 cpos de Romacupo 56	
2L 0A 1L 5L	4	6 ALBION SUPER (4)	P.Molina-4	4/57 Grande-Jetee	N.Grigera	2º a 1/2 cpo. de Retador 56	
0A 0L 1L 0L	5	7 BAÑACLARETE (5)	I.Gorrais	4/57 Claugus-Bañera	R.Gaizagorri	8º a 6 1/2 cpos. de Salitre 5	
1L 3L 6L 5L		8 GRACIAS JUAN (11)	A.Sandoval	4/57 Fragoroso-La Sinasina	E Etchegaray	1º por el pzo a G Gopal 57	
0L 0A 1L 6L	6	9 RAS TAFARI (7)	O.Ramírez-4	4/57 Princeling-Alteza	F.Calonje	15º a s.aprec. de Un Optimo 54	
0L 0L 1L 6L		10 ULTIMO CAFE (3)	M.Cañedo	4/57 Laconique-Gélida	Idem	14º a vs. cpos. de Shoshane 57	
0L 0L 0L 1L		11 DUGGOL (9)	C.Vega-4	4/57 Golf-Dogmática	L.Padró	7º a 8 cpos. de Mohatrito 56	

Candidato: MELMOTH (5) — Enemigo: Albion Super (6) — Sport: Gracias Juan (8)

9ª CARRERA — Pr. MIRAWALA (comienza 2ª doble super: $ 10.000) - 1.300 Mts. — A las 20.35

6L 0L 3L 0L	1	1 ALIARDA (10)	J.Godoy-3	3/56 Clipperton-Aliada	R.Bustamante	6º a 6 cpos. de F Sex 56	
0L 0L 0L —		2 BOROLINDA (12)	C.Montenegro	3/56 Borob-Fallera	L.Lemos	15º a vs. cpos. de Farmac 56	
0A 5A 0A 3L		3 EMPRENDEDORA (8)	R.Tavella	3/56 Pascal-Eminence	M Catapano	13º a 9 cpos de Savona 57	
3L 0L 5L 4L	2	4 BAGAYA (1)	I.Gorrais	3/56 Vin Vin-Bardalita	P.Linchetta	5º a 10 cpos. de Freisa 56	
0L 0L — —		5 KORAJUDA (2)	J.Periale	3/56 Priceing-Kibuka	F.Suárez	9º a 13 cpos de B. Love 56	
0L — — —		6 FAIR EMPIRE (5)	L.Tébes	3/56 Empire Ruler-Terralba	C.Beamonte	11º a vs. cpos. de F Sex 56	
5L — — —	3	7 BABY-HOME (7)	M.Cañedo	3/56 Gemini Six-Batinga	J.Díaz	5º a 4 1/2 cpos de Giannetta 56	
0L 0L 5L 0L		8 ANFITRIONA (10)	V.Aguirre-4	3/56 Escipión-Amarradita	E.Boni	8º a 14 cpos. de A. Cuk 56	
— — — —	4	9 BOLD GINGER (9)	J.Viola 1	3/56 M Bold-Relish	A.Giovanetti	Debuta	
0L 0L 0L 0L		10 CIFRA VIEJA (1)	J.Benítez-3	3/56 Paulo-Maleornada	A.Moreno	9º a vs. cpos. de Giannetta 56	
6L — — —	5	11 BULLY DOCTA (11)	O.Addati-1	3/56 Bulb. Baby One Star	E.Banno	6º a 5 cpos. de Anversa 56	
3L 5L 4L —		12 INDIAN HOPE (14)	M Sandoval	3/56 Indalion Lost Hope	M.Grasa	3º a 4 cpos. de Locutora 56	
0L 0L 0L 0L	6	13 BRICIA (6)	L.Falcón-4	3/56 Bols Soberana	F Salinas	11º a vs. cpos. de La Ricurita 56	
2L 5L 0L 0L		14 DACION (13)	J.Maciel	3/56 Restoration-Dulcinee	A.Berneche	2º a 1 1/2 cpo de Giannetta 56	

Candidata: BABY HOME (7) — Enemiga Indian Hope (12) — Sport Dación (14)

10ª CARRERA — Pr. BAROMETER (finaliza 2ª doble super) - 1.200 Mts. — A las 21.30

0A 5L 2L 1L	1	1 ANIVERSA (12)	N.Vismara	3/56 Signore-Arlesiana	C Sobral	11º a 14 cpos. de Big 56	
0L 5L 1L 5L		2 LA ELEGANTE (15)	C Cáceres	3/56 Signore-Andra	N Oneda	9º a 14 cpos de Big 56	
1L 0L 0A 0A		3 VIOLA-4 (9)	J.Viola-4	3/56 Jabiko-Sensorit	A Giovanetti	1º por 1/2 cpo a Vitalidad 56	
6L 1L 2L 2L	2	4 MARIA PERBELLS (2)	J.Sánchez 1	3/56 Ardid-Apachunga	A Ipoucha	6º a 6 cpos de Big 56	
0L 0L 5L 0L		5 FRANCACIONA (3)	R.Díaz-4	3/56 Parisién-Fisura	E Boni	9º a 10 cpos. de Glorias 56	
3L 3L 0A 1A		6 SOLIABLE (6)	J.Maciel	3/56 Society II-Verrazana	R.Dávila	3º a 1 cpo. de Big 56	
0L 1L 4L 4L	3	7 BLONDIE (8)	E Rosales-2	3/56 Up Sweet Home	J.Valle	10º a 6 cpos de Inoctora 56	
0L 0L 3L 0L		8 BELLA MAJA (16)	V.Sabin	3/56 Musolo-Bella Mora	O Pucetti	3º a 2 cpos de Big 56	
4L 1L 5L —		9 ESTOICA (10)	A.Sandoval	3/56 Amateur-Stormcall	Idem	4º a 4 cpos de Jefada 56	
0L 0L 0L 0L	4	10 BOOTS MAHIBI (4)	J.Godoy-3	3/56 Snow Boots-Lota	M.Prátola	4º a 3 cpos de Big 56	
0L 1L 0L 0L		11 MANCHALA (14)	R Zapata	3/56 Success-Brillas	R.Sarfiel	8º a 15 cpos de Big 56	
4L 2L 2L 3L		12 LA SIMPATICA (18)	L.Alzamora	3/56 Estribo-S. Loca	C.Buden	4º a 4 cpos de Big 56	
0L 1L 2L 0L	5	13 EVALOO (7)	N.Cañete-4	3/56 Snow Ball-Felona	B.Cabello	10º a vs. cpos de Big 56	
1A 2A 3A 6A		14 BAVARINA (5)	J Mvis	3/56 Master Bold-Bavarina	H Torres	1º por 5 cpos a Aroche 56	
0L 6L 0L 1L		15 LUNA SURESA (13)	M.Cañedo	3/56 Selemo-I Soberana	L.Taborda	11º a 18 cpos de Heldita 56	
0L 6L 1L 5L	6	16 PANTIA (17)	O Ramírez-1	3/56 Clipperton-Pantomima	A.Alacina	11º a vs cpos de Saulina 56	
2L 0L 2L 2L		17 FENOMENAL (1)	J Borda-3	3/56 Rigoló-Fantán	E Barnos	2º a 2 cpos de Big 56	
5L 5L 4L 1L		18 VERAN (11)	J.Corso	3/56 Vervam-Nanca	D.Degaetano	5º a 4 cpos de Jefada 56	

Candidato: BAVARINA (14) — Enemiga: La Simpatica (12) — Sport: Soliable (6)

CHINOIS, UNO QUE "SIRVE" SEGURO

Breve es el parte de ensayos finales, porque "a la hora de la verdad", muchos prefirieron ejercitar suave. Pero lo suficientemente conciso y aclaratorio. Porque nos da nombres como el de Chinois, un debutante del "Cabecita" que sirve seguro a jugar por la comodidad con que marcó 37"2/5.

Partidas para La Plata (Domingo)

1ª CARRERA — 1300 Mts.
MEGERE, J. Sánchez, 600 en 38"2/5; LAZAMORA, M. Gómez, 600 en 39"3/5; SALY GRACIA, V. Aguirre, 600 en 38"; LAUSANA, O. Adatti, 600 en 39"3.5; NEGRA PIOLA, L. Falcón, 600 en 37"3/5.

2ª CARRERA — 1100 Mts.
FIORELLO, O. González, 600 en 39"; TROPICAL DUKE, N. Cañete, 600 en 38" 3/5; CARRO VIEJO, L. Romero, 600 en 37"3/5.

3ª CARRERA — 2200 Mts.
QUE RELINCHO, J. Cepeda, 800 en 51"3/5; EPAMINONDAS, D. Mancuso, 800 en 50"4/5; DON TIGER, O. Ramírez, 800 en 53"2/5.

4ª CARRERA — 1400 Mts.
MIELGA, O. Addatti, 800 en 51"2/5; MARIRACA, E. Rosales, 700 en 45"3/5; NEGRA CRUZ, O. González, 700 en 45"; SPERATA, A. Gallardo, 800 en 50".

5ª CARRERA — 1200 Mts.
MARIO YA, R. Ballacomo, 600 en 37"2.5; VIEJO RINCON, R. Cabrera, 600 en 39"3.5; PIENSA POCHO, L. Bazán, 600 en 36"2/5; TAMU GORDITO, I. Gorrais, 600 en 38"; CHINOIS, J. Corso 600 en 36"2.5.

6ª CARRERA — 1500 Mts.
MALAY, J Corso, 800 en 51"3/5; LORDSHIP, L. Alzamora, 800 en 53"; CARATESIS A Sandoval 800 en 50"2/5; DON CEREZA, C. Cáceres, 800 en 51"; C. REAL, C Montenegro, 1000 en 1'2"3.5.

7ª CARRERA — 1100 Mts.
T. NAVIDEÑO, C. Cáceres, 600 en 38"2.5; MEIA NORTE, I. Gorrais, 600 en 38"; TARRIANO, E. Rosales, 700 en 48"; RHUN, L. Romero, 600 en 38"2.5.

8ª CARRERA — 1100 Mts.
L. REAL, M. Ledesma, 600 en 37"2.5; DEKAUN, H. Tocci, 600 en 37"2.5; MELMOTH, J. Maciel, 600 en 38".

9ª CARRERA — 1300 Mts.
ALIARDA, J. Godoy, 600 en 37"2.5; BOROLINDA, C. Montenegro, 600 en 37"3.5; BABY HOME, M. Cañedo, 600 en 38"; CIFRA VIEJA, J. Benítez, 600 en 39"2.5.

10ª CARRERA — 1200 Mts.
ANIVERSA, N. Vismara 600 en 37"2.5; SOLIABLE, J. Maciel, 600 en 37"3.5; LA SIMPATICA, L. Alzamora, 600 en 38"3.5; PANTIA, O. Ramírez, 600 en 38"2.5.

MAROÑAS DA IGUAL PARA PRACTICANTE

MONTEVIDEO, 7 (ANSA). — El padrillo argentino **Practicante**, reproductor principal del haras La Biznaga, **Practicante**, reproductor principal del haras La Biznaga, continúa encabezando la estadística respectiva al cumplirse tres meses de actividad en el hipódromo de Maroñas. Lo encuentra a esa posición de privilegio en las sumas ganadas, la victoria obtenida por uno de sus descendientes, **Brasesante**, en el Gran Premio Internacional "José P. Ramírez", disputado el último 6 de enero.

En segundo lugar, se ubica el padrillo inglés **Heathen**, ganador de las últimas estadísticas en el hipódromo local. Por supuesto, que la ventaja de catorce millones de pesos viejos en favor de Practicante pueden quedar acortadas o superadas en cualquier momento por su estrella, y los dos hijos de Heathen compiten semanalmente en el medio local.

Más atrás, y con una importante suma ganada, queda el "sire" local Lennox, adelantándose a otro reproductor argentino, **Snow Cry**.

VIENE EL DILUVIO DE REUNIONES

De Jueves Hasta el Domingo, la Máquina no Para

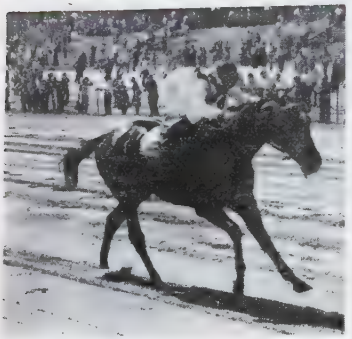

ESTA "EN TODAS". Daystar tiene doble anotación la semana próxima. Con su corrida: 1'42", es candidata.

De jueves a domingo. Turf continuado, intenso, sin pausas, en una Semana Santa que va a dar "con todo". Prácticamente no va a haber tiempo para un respiro físico o "de bolsillos" porque el espectáculo comienza el jueves con el doblete Argentino-La Plata; el viernes le tocará al escenario sureño funcionar en exclusividad, al día siguiente será la pista palermitana la que abrirá sus puertas sin competencia y el domingo... otra vez doble reunión.

♦ POR EL ARGENTINO

Numérica y respectivamente, los programas locales tienen 113, 189 y 154 inscriptos. Por supuesto, todavía resta poner en práctica la "capacidad de maniobra" de la Oficina de Programas para ir moviendo las piezas de una manera tal que al estructurarse definitivamente los programas con el conocimiento de los forfaits, queden tres programas "parejos".

La jerarquía está dada en la primera de las reuniones por el "Gilberto Lerena", milla para yeguas que marca la reprise de Espadaña, contra lo notable de rivales con antecedentes como Bellatrix, y Daystar, que el viernes desató su furia contra el reloj al marcar 1'42", y las presencias importantes de Sound of Music, Frecuencia o Lad Fingers. Será a peso por edad.

En el programa "del medio", un handicap, el "Carlos P. Rodríguez", también para yeguas sobre 1400 metros. También está Daystar, cuyos allegados deberán optar porque ésta es más brava, Chouette, Exactly o Baldie, tienen la palabra. Y las otras 11 rivales aportan cosas de mucha valía.

Se cierra el mitin —siempre hablando de cotejos clásicos— con otra de 1400, el "Canadá". En este caso, compiten caballos, en la nómina inicial aparecieron 16 rivales con El Inspector, que casi le gana a Ahmad; Moineau, con sus antecedentes sobradores; Paso Flores, que tiene un compromiso pendiente del fin de semana..., y todavía mucho más.

No se puede hablar con propiedad hasta el lunes en que los programas quedarán depurados, ordenados... y sobre el estudio más completo. Pero lo importante es que las bases están echadas para que, las tres veces que se abran los portones de la avenida del Libertador, las emociones ronden...

♦ EL PANORAMA SUREÑO

Como queda dicho, en el bosque se correrá jueves, viernes y domingo. Habrá diez, once y diez cotejos, respectivamente. A diferencia del medio palermitano, ya los programas han tomado debida estructura, están ordenados con horarios dobles... y realmente, el panorama es "aterrador".

Por supuesto, no para asustarse porque pasado el chubasco de hoy y mañana, CRONICA va a informar paso a paso sobre las alternativas de las reuniones.

Estamos frente a una semana "bien movida" en materia de turf.

NACIONAL: CON $ 180.000.000 EL 14777

Extracto oficial del sorteo de hoy. Los números que van a continuación tienen premio de $ 45.000. (Prog. $ 18.000)

1	5115	10059	14	16	20	22862	26710	31195	34501	39353
	5659	10266				CON APROX. $ 450.000	26749	31221	34623	39398
1106	5513	10287	14078	16010	20007		26756	31335	34722	39428
1178	5761	10353	CON $	16023	20216	22923	26766	31392		39466
	5895	10493	300.000	16248	20296	22954	26940	31415	35	39479
1216	5901	10680		16397	20554		26966	31454		39626
CON $	5910	10683	14231	16491	20706	23	27	31491	35004	39675
900.000	5957	10939	CON $	16574	20744			CON $	35059	39681
		11	900.000	16617	CON APROX. $ 225.000	23087	27519	4.500.000	35371	39714
1421	6			16631		CON $	27802	31544	35429	39777
1500		11034	14281	16669	20745	300.000	CON $	31668	CON $	39913
1605	6100	11196	14303	16703	CON $	23140	600.000	CON $	1.500.000	40
1628	6126	11218	14370	16766	9.000.000	23197	28	600.000	35792	40034
1816	6193	11241	14524	16824	20746	23225		31692	35794	40177
1886	6216	11339	14557	16870	CON APROX. $ 225.000	23271	28082	31713	35870	40229
1938	6391	11410	14597	16872		23376	28205	31788	35930	40290
	6416	11470	14616	16942	20787	23398	28227	31837	35934	40353
2	6476	11496	14738	17	20790	23731	28300	CON $	36	40381
2168	6502	11523	14756	17096	20810	23755	28345	600.000	36026	40546
2307	6631	11593	14773	17248	20923	24	28361	31859	36077	40718
2339	6639	11649	CON APROX. $ 165.000	17421	20950	24005	28410	31868	36112	40922
2365	6667	11869	14774	17445	21	24062	28495	31905	36281	40947
2520	6765	11884	CON APROX. $ 495.000	17499	21031	24072	28581	31999	36390	CON $
2581	6772	11928	14775	17692	21125	24317	28582	32	36632	300.000
2708	6786	11984	CON APROX. $ 990.000	CON $	21175	24332	28619	32087	36672	40948
2767	6810		14776	600.000	21238	24510	28648	32122	36760	41
2839		12	CON APROX. $ 2.850.000	17918	CON $	24577	28653	CON $	36805	
2882	7		14777	17989	900.000	24586	28670	300.000	36810	41001
		12057	CON $	18	21242	24598	28704		36991	41025
3	7001	12131	180		21446	24703	28977	29	37	41058
3070	7093	12137	MILLONES	18051	21514	24706	28981	CON $	37053	41103
3119	7203	12248		18390	21592	24797	28999	1.800.000	37079	41110
3184	7436	12363		18439	21638	24858	29048		37247	41134
3186	7437	12415		18519	21742	CON $	29159		37303	41175
3279	7493	12441		18534	21786	1.800.000	29197		37343	41245
3410	7646	12517		18865	21801		29347		37384	41272
3493	7933	12527		18877	21920	24874	29394		37509	41322
3512	8	12561		18893	21967	24897	29853		37564	41333
3534		12635		18934	22	25	29860		37660	41412
3550	8327	12719		18949	22056	25099	29988		37719	41442
3566	8385	12896		19	CON $	25241	30		37740	CON $
3656	8422	12915		19074	300.000	25318	30120		37908	2.100.000
3673	8499	12922		19101	22194	25337	30187		37911	41669
3696	8538	13		19326	22306	25377	30343		37999	41701
3720	8776	13109		19353	22382	25469	30460		38	41734
3782	8805	13110		19406	22507	25594	30504		38055	41875
3787	8881	13131		19443	22561	25602	30520		38411	41979
3832	9	13181		19470	22565	25692	30596		38425	41980
3943	9009	13225		19564	22585	25695	30598		38452	42
3998	9146	13268		19657	22626	25790	30611		38469	
4	9199	13292		19692	22749	25985	30619		38521	42177
4029	9238	13303		19776	22851	26	30654		38871	42349
4050	9281	13411		19805	22860	26026	30717		38891	42493
4097	9358	13417		19813	CON APROX. $ 450.000	26168	30742		38962	42515
4196	9447	13461		19880	22861	26394	30822		39	42528
4298	9521	13463		19901	CON $	26457	30997		39230	42704
4335	9552	13503		19936	18	26482	31			42753
4349	9682	13566		19996	MILLONES	26532	31022			42874
4639	9719	13608				26693	31166			42928
4692	9767	13793								
4719	9825	13876								
4854		13885								
5	10	14077								
5091	10001	14078								
	10028	14281								

ROSARIO: MANDA SOLICOR

ROSARIO, 7 (De nuestro corresponsal). — Un buen programa de diez carreras se disputará mañana en el hipódromo local. Se ha marcado como horario de iniciación las 11.45

En el segundo lugar, se correrá el cotejo básico, "Ingeniero Horacio Thedy", un hándicap descendente sobre 1000 metros donde la excluyente presencia del veloz Señor, parece sentenciar las pretensiones de sus 3 únicos rivales. El hijo de Sólido viene de fracasar en La Plata

¡NOTABLE!

Dana Belle Marcó 1'41"2/5, Entera

Otro sábado sin pausa para el reloj sanisidrense. Cumplidor como de costumbre, pudo destacar de la intensa actividad una corrida de primera línea como la que cumplió Dana Belle sobre la milla: 1'41"2/5, mejorando la acción de Calidia, que se animó en los últimos 800 metros (Pista de arena normal)

DANA BELLE, O. Zapata, 1600 en 1'41"2,5, de los 2600 a los 1000, últimos 1000 a la par de Calidia, V. Sabín, en 1'2"3,5, con 12"3,5 de final (muy buena corrida para el clásico Gilberto Lerena). GAUCHO TORITO, R. Buonocuore, 600 en 36"2,5, de los 700 a los 100; PLEGADA, G. Pereyra, 600 en 36"; TORRONTES, C. Ramírez, 1400 en 1'31"; EL CHIQUILIN, peón, 1000 en 1'5"2,5, de los 2000 a los 1000; EL MAJO, E. Tasende, a la par de Choeliza, R. Yeri, 1000 en 1' 2", de los 1200 a los 200; MARINERR, A. Luna, 800 en 50", de los 2200 a los 1300. BLUFF METIDA, C. Ramírez, 1000 en 1'5", de los 2030 a los 1000, últimos 800 a la par de Very Quick, A. Lecinas, en 51"; DASHING ROCK, V. Sabín, a la par de Alajuela, O. Zapata, 1000 cómodas en 1'41".

AUSENCIA

Lamentable la de Suizo en la 9ª

Tres borrados a última hora para el programa de mañana en el Argentino. La más importante, por el perfil de sus antecedentes y ensayos, es la de Suizo, que no disputará la novena carrera por sufrir una claudicación en la mano izquierda. Así lo anunció el cuidador Juan Pablo Ojeda.

MENDOZA

1º	$ 60.000.000	16951
2º	„ 4.500.000	49010
3º	„ 1.500.000	23560
4º	„ 600.000	2594
5º	„ 300.000	26345
6º	„ 180.000	48398
7º	„ 150.000	37551
8º	„ 120.000	27013
9º	„ 90.000	1563
10º	„ 75.000	34320
11º	„ 60.000	33169
12º	„ 51.000	46830
13º	„ 48.000	2061
14º	„ 45.000	4774
15º	„ 42.000	44110
16º	„ 39.000	40298
17º	„ 36.000	11809
18º	„ 33.000	15825
19º	„ 30.000	48985
20º	„ 27.000	32075

LOS PREMIOS MAYORES

1º	$ 180.000.000	..	14777
2º	„ 18.000.000	..	22861
3º	„ 9.000.000	..	20745
4º	„ 4.500.000	..	31491
5º	„ 2.100.000	..	41442
6º	„ 1.800.000	..	24858
7º	„ 1.500.000	..	35429
8º	„ 900.000	..	1216
9º	„ 900.000	..	14231
10º	„ 900.000	..	21238
11º	„ 600.000	..	13131
12º	„ 600.000	..	17692
13º	„ 600.000	..	27802
14º	„ 600.000	..	31668
15º	„ 600.000	..	31837
16º	„ 300.000	..	14078
17º	„ 300.000	..	22056
18º	„ 300.000	..	23087
19º	„ 300.000	..	32122
20º	„ 300.000	..	40947

TIEMPO

MINIMA: A las 7.50 horas **8°6**

MAXIMA: 17°8 a las 12.30 Presión: 767.9. Humedad: 63 %. Visibilidad: 10 kilómetros. Pronóstico: Parcialmente nublado

TV

★ MAÑANA Y PASADO EL 13 LANZA ENVIOS.
★ "JESUS" Y "OSCARES" EN EL CANAL LEONINO.
★ EL GORDO PETER USTINOV HIZO LA PERA.
★ EX ANGEL DE CHARLIE: PELIGRO CONYUGAL.

Varios programas se largarán entre mañana y el lunes en la onda del canal de Constitución. "Dios y los niños" (micro cristiano), "Hola Julieta, habla papá", producción y dirección de Jorge Palaz, con Julieta y Angel Magaña, "Landriscina con todo el país" donde don Luis abarcará todo el territorio nacional acompañado por Julio Di Palma, Nené Malbrán y artistas invitados; "Marco", dibujos animados basados en el personaje de "De los Apeninos a Los Andes" (de "Corazón") y "Las chicas de Mayra", de Pepito Cibrián, con Julio Chávez, el chico de "La parte del león", Sandra Mihanovich, la figlia, Juan Carlos Puppo, Ana María Cores y otros. Son los del domingo.

Los del lunes serán diarios y empezarán a las 15 con "Ta-te-ti contigo", conducido por el buenazo y todo corazón de Víctor Sueiro siendo un espacio de entretenimientos, y "Para ellas", revista del aire para el sector femenino, con Daniel Mendoza y Marta Cerain. En este espacio retornará al eter "El tribunal" con la doctora Palomero y Enzo Bellomo que solía asomar hace más de 10 temporadas en el video privado. ¡Ta, te, ti!

• MOVIDITO

Algunas novedades registra el espectro del canal leonino. Desde el lunes al viernes (Semana Santa) incluirá "Los hechos de los apóstoles" realizada por el difunto Roberto Rossellini sobre la vida de Jesucristo. Al tiempo de preparar para pronto el lanzamiento de la miniserie "Washington a puertas cerradas" sobre conflictos en la Casa Blanca, con Cliff Robertson, Stephanie Powers y Robert Vaughn, el ex agente de Cipol, anuncia para mañana "Noticias y deportes" que reemplaza a la cartelera habitual. El rótulo indica el mensaje que será conducido por Pepe Peña. Para el lunes se prevé, en vivo y en directo desde Hollywood la famosa entrega anual de los "Oscar" entre las que compiten, "Regreso sin gloria", demorada en Argentina, "El francotirador" y otras vistas. ¿Muy movido, verdad?

• RECITALES

Se conchabó para el 11 y el 12 del venidero mes Sergio Denis, el íntimo (el cantautor que menos se promocionó con su vida privada). Hará sendos recitales en recinto de Marcelo T. de Alvear. Enterados.

• EL GORDO NO VINO

Pese a la expectativa que había despertado la llegada al país de Peter Ustinov, el gordo talentoso, la misma no se produjo. Su arribo se había previsto para estos días con motivo del estreno en ésta de "Muerte en el Nilo" que lo trae como a uno de los protagonistas y en donde cumple uno de los mejores papeles de la vista. Entre otras stars asoma allí Olivia Hussey, la inolvidable heroína de "Romeo y Julieta". Los memoriosos recordarán que quien hace de hija de Angela Lansbury **es argentina. En 1971 nos visitó por última vez y tuvo un lío** gordo con el canal palermitano por cláusulas que no se le respetaron. Tanto es así que para despedirse del público argentino lo hizo a través del canal de San Cristóbal. ¿Remember?

• PRIMER PRODUCTO

Huguito Sofovich, **el fratello, ya estrenó el primer producto** que hace con Jorge Porcel. Se trata de "Custodio de señoras" donde el gordo es llamado "Lechón quinto" al convertirse en un agente de investigaciones. Hay escenas divertidas como en la que le enseña a tocar el pito a Gracielín Alfano, la cada vez más ascendente, o cuando en una embajada, mientras gorgorea rolliza dama, pretenden asesinar a la heroína (¡qué canallas!). El asesino es la sorpresa final ¡Adivinen quién es!

• GRAGEAS

● Jorge Don, el danzarín, quien vendrá a nuestros lares con el ballet de Maurice Bejart, estudió con Beatriz Ferrari, la coreógrafa. Esta espera saludarlo "in pearson". ● Cris Manzano, el frutal, regresó de Tierra del Fuego. Allí visitó al ministro de economía de Ushuaia, contador Marronetti, quien le mostró las bellezas de la zona ● Volcaron en la ruta a Bahía Blanca los componentes de "Montana". Solo se produjeron ligeros rasguños. ● En mayo volaron a España los de "Visión", los beats. Los jovenzuelos harán TV y galas ¡olé!

• MATRIMONIO EN LA MALA

Tan alterado está el panorama conyugal de Farrah Fawcett, el ex ángel de Charlie, y Lee Majors que los rumoreadores de Hollywood prevén el inminente anuncio oficial del divorcio. Causas cifradas en que doña Farrah aventaja en popularidad a don Lee, unido a los estipendios mayores que recibe y conquistas que de uno y otro lado hace la pareja provocan la preocupación de quienes los siguen de cerca. ¡Caracoles!

• DESATENCION

Invitados especialmente, con entradas reservadas que hubo que pedir expresamente, los críticos que llegaron con 10 minutos de retraso a la premiere de "Julio César", la tragedia de William Shakespeare, no pudieron penetrar a la sala. Se dijo que el local estaba totalmente ocupado. Lógicamente, las "entradas reservadas" estaban cedidas a cualquiera del público. ¿Esto cómo se llama?

La Lucha Final por los Oscares

EL LUNES SE DESCORRE TELON

NUEVA YORK, 7 (AFP). — A tres días de la adjudicación de los 51 premios Oscar, "The deer hunter" (El cazador de ciervos), de Michael Cimino, y "Heaven can wait" (El cielo puede esperar), de Warren Beaty, parecen los dos filmes con más posibilidades de ser galardonados.

Beathy también es candidato a los Oscar del mejor director y del mejor actor. Pero el primero podría llevárselo Michael Cimino y el segundo Robert de Niro, por "The deer hunter", o Jon Voigt, por "Coming home".

Para el Oscar de la mejor actriz competirán, la veterana Ingrid Bergman, con "Sonata de otoño", de su compatriota, sueco Ingmar Bergman; Jane Fonda, con "Coming home" (De vuelta a casa), y Jill Claiburgh, con "An unmarried woman" (Una mujer descasada).

En Nueva York, como en California, los medios cinematográficos se esfuerzan por afinar pronósticos, pero las normas de atribución establecidas por la Academia de Artes y Ciencias Cinematográficas de Hollywood son tan rigurosas que hasta el lunes por la noche no se disipará la incógnita.

A menudo hubo años en que la lectura de la lista de premiados provocó no pocas sorpresas.

Así, los críticos se limitan a barajar probabilidades en función de la cotización actual de cada artista y los Oscar y demas premios que ya obtuvo.

Según el cálculo más frecuente, "El cazador de ciervos" y Cimino deberían conseguir sendos premios, pero otros cronistas hacen valer que Beaty nunca fue recompensado en su larga y meritoria carrera y que al menos un Oscar podría reparar esa injusticia.

Pero, dentro de esa óptica, la academia podría concederle el trofeo del mejor actor, Robert de Niro ya obtuvo numerosos galardones y el joven Jon Voigt puede esperar.

♦ **ROCK TUMULTO**

OFFENBACH (RFA), 7 (EFE). — Un tumultuoso concierto del cantante norteamericano Lou Reed, en la ciudad alemana de Offenbach, provocó un escándalo y daños por valor de más de 25.000 dólares.

En la madrugada de hoy, la policía se vio obligada a intervenir en la sala de concierto para calmar al público, formado casi exclusivamente por jóvenes norteamericanos, en desacuerdo con la actuación del cantante de música rock. Según las declaraciones hechas por un portavoz de la policía, Lou Reed reaccionó violentamente a las protestas del público por la calidad de su repertorio y abandonó el escenario.

EUROPA Y LA PASION MEXICANA

PARIS, 7 (AFP) — México ocupará las pantallas de la televisión francesa el próximo día 15, con un filme que le ha consagrado el cineasta francés Fraçois Reichenbach.

"La Passion selon le peuple mexicain" (La pasión según el pueblo mexicano), se difundirá el Viernes Santo a las 20.35 locales, la hora de más escucha en Francia, en el primer canal.

Apasionado por todo lo que es mexicano, Reichenbach ha realizado un montaje en el cual presenta procesiones y otras manifestaciones religiosas que tienen lugar en México por Semana Santa. Y en el mismo incluye un coral de jóvenes de Alemania del Este, quienes interpretan "La Pasión según San Juan", de Bach.

A primera vista, puede parecer extraña esa relación entre México y la República Democrática alemana.

Reichenbach se ha explicado así: "Hace años que empecó a filmar las pasiones y otras manifestaciones religiosas que durante la Semana Santa totalizan unas 2.600 en todo el territorio mexicano".

"Unas son típicamente españolas y otras están marcadas por la reminiscencia de costumbres indias. Rodé dos muy distintas, una de tradición española, a 25 kilómetros de la capital, y la otra india, en el Norte. Luego me fui a Leipzig para filmar a los jóvenes cantantes de la coral de la iglesia de Santo Tomás, para la que Bach escribió "La pasión según San Juan", añadió.

¡UNA EXPLOSION JUVENIL DE RISAS, CANCIONES Y AMOR!

LOS EXITOS DEL AMOR

ARIES • BAIRES y MICROFON presentan a
CLAUDIO LEVRINO
GRACIELA ALFANO
ALBERTO CORTEZ
ALDO Y LOS PASTELES VERDES
DIANA MARIA
TORMENTA KATUNGA
ALDO MONGES
MANOLO GALVAN
FERNANDO DE MADARIAGA
CARLOS TORRES VILA
LAS REBELDES
Las voces de
CAMILO SESTO
PERET
JOHN PAUL YOUNG
y la actuación especial de
CACHO CASTAÑA
Libro cinematográfico: GIUS

MARIO SANCHEZ - RICARDO DARIN
Dirección FERNANDO SIRO
COLOR

APTA PARA TODO PUBLICO

6ª. NORMANDIE
semana Lavalle 861

LOS ANDES
SAN JOSE DE FLORES
LORIA
SAN ISIDRO (San Isidro)
BELGRANO (Boulogne)
MITRE (Avellaneda)
REX (Lanús)
ESPAÑOL (L. de Zamora)
MORENO (San Martín)
G. CASANOVA (Casanova)
CALIFORNIA (V. Insuperable)
MONUMENTAL (Bernal)
OCEAN (Gral. Rodríguez)
ODEON (Mar del Plata)
MONUMENTAL (Pergamino)
SOLARI (Goya)
ODEON (Concordia)
ESTORNELL (San Juan)
CONDOR (Mendoza)

HOY también TRASNOCHE

16
2 SEÑAL DE AJUSTE
16.30
7 JIM WEST
17.30
2 TELESCUELA AGRARIA
18
2 SEMILLA Y CORRAL
9 SABADOS EN FAMILIA
19
2 ARGENTINA AVANZA
19.30
2 INFORME CIENTIFICO
11 NOTICIAS ONCE
20
2 JOHNNY ALLON SHOW
9 EL ARTE DE LA ELEGANCIA
11 CINE
A designar
21
7 CINE DEL SABADO
"LA ESTRELLA DEL SUR"
"EL TERRITORIO ENEMIGO"
9 LA FAMILIA CONTESTA
21.30
2 CANTO CELESTE Y BLANCO

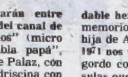

22
9 VELADAS DE GALA
HOLA, TANGO
11 CINE
A designar
13 ANTES QUE EN EL CINE
"EL HIJO DE MIS ENTRAÑAS"
22.30
2 HOLA, TANGO
23
9 CINE
"EL SOMBRERO DE COPAS"
23.30
13 TRASNOCHE 13
"¿QUE PASO CON BABY JANE?"
24
11 FUNCION PRIVADA
A designar
0.15
9 DOS CONTRA EL MUNDO
1
9 HORA DE NOTICIAS
1.15
9 DIOS CON NOSOTROS
1.45
13 UN MOMENTO DE MEDITACION

CINE EXCLUSIVO PARA CHAPLIN

SANTIAGO, Chile, 7 (ANSA). — Un cine dedicado exclusivamente a la exhibición de películas de Charles Chaplin tendrá Santiago de Chile a partir de fines del presente mes. Una sala céntrica de esta capital se sumará a las de otras del mundo para montar este ciclo de filmes que se proyectarán por más de un año en funciones rotativas.

De todas las películas de Chaplin, solo "El Circo" ha sido reestrenada comercialmente en Chile, de tal manera que después del estreno nunca ha llegado a este país una copia de original.

PICARESCA! DON PELELE en DIVERTIDA!
LLEGO LA TIA CARLOTA
PROH. MEN. 18 AÑOS
con PATRICIA DAL
y la actuación de
CLAUDIO CORVALAN
RICARDO MORAN
La participación del 1er. actor
ADOLFO GARCIA GRAU
JORGELINA ARANDA
libro y dirección HUGO SOFOVICH
21 y 23 hs.
MONICA LAND
GRAN EXITO TEATRO PREMIER
CORRIENTES 1565

CINE: RECOMENDACIONES PARA PASAR BIEN EL FIN DE SEMANA

Parece que con la llegada de los primeros fríos también proliferan los estrenos esta semana. Son siete: el de "Las aventuras de Bruce Lee", en el Trocadero; la reidera comedia de Porcel, "Custodio de señoras" en el Sarmiento y el Callao; la dramática puesta de "El francotirador", que se exhibe en el Atlas y Capitol; "El imperio de las pasiones" en el Iguazú y Libertador; "Grito de mujer", en el Ambassador; "Lumière", Ideal y Alfil y el drama de policía de Agata Christe "La muerte en el Nilo", en los cines América y Gran Rex.

Para los muy chiquitos sigue la japonesa "Heidi", en el Empire; "Alicia en el país de las maravillas" en Los Angeles y los siempre bienvenidos dibujitos del Real.

Ya los más grandes pueden ver "Los éxitos del amor", en el Normandie y bueno para los que ya no se asustan de nada, "La profesora de lenguas", en el Arizona; "Hiroshima mon amour", en el Cosmos 70; la brasileña "Xica da Silva", en el Adán; "Doña Flor y sus dos maridos", en el Biarritz; "Juego sucio", en el Metro; "Damián", segunda profesía en el Select Lavalle; "Pieza inconclusa para piano mecánico", en Sala Uno; "El cielo puede esperar", en el Ocean, Lorena y Santa Fe Uno; "El bosque de los abedules", en el Loire; "M.A.S.H.", en el Studio; "Sérpico", en el Lara; el western de "Butch Cassidy", en Alfa y Louer.

ESCUELA DE SIRENAS AL ROJO DESNUDO
CAFE CONCERT NUDISTA
"Madame Scandal's Show"
PROHIBIDA P/MENORES DE 18 AÑOS
LAVALLE 742 — MAIPU 484
Jamení PRESENTA NUEVA SENSACION TIRA Y VIRA
SOLO PARA HOMBRES
MODELOS SEXY AL VIVO EN CONTINUADO DE 10 DE LA MAÑANA A 2 HORAS DE LA MADRUGADA
Strip 79
DIRECCION ANTONIO PRAT

¡CUSTODIA A LAS SEÑORAS DE GRAN REPUTACION!
ARIES presenta JORGE PORCEL
PROH. MEN. 18 AÑOS
CUSTODIO DE SEÑORAS
GRACIELA ALFANO
y la actuación especial de JAVIER PORTALES
Libro cinematográfico y dirección HUGO SOFOVICH
Producción NICOLAS CARRERAS y LUIS OSVALDO REPETTO — Color
GRAN EXITO
SARMIENTO - CALLAO - GRAN NORTE
GRAL. PAZ
RIVERA INDARTE
CUYO
EL PLATA
ODEON
25 DE MAYO
SAN MARTIN (Avellaneda)
WILDE (Wilde)
SARANDI (Sarandí)
PALACIO DEL CINE (Lanús)
SARMIENTO (Lanús)
GRAN LOMAS (L. de Zamora)
CERVANTES (Quilmes)
GRAN ADROGUE (Adrogué)
SAN MARTIN (Burzaco)
BRISTOL (Martínez)
AVENIDA (Vte. López)
CALIFORNIA (Beccar)
VIRREYES (Virreyes)
GRAN DELTA (Tigre)
SUPER (Boulogne)
ASTRAL (Munro)
BELGRANO (Ramos Mejía)
OCEAN (Morón)
G. ITUZAINGO (Ituzaingó)
REX (Haedo)
GRAN MERLO (Merlo)
ITALIANO (Moreno)
GRAN PLAZA (San Martín)
SARMIENTO (V. Ballester)
URQUIZA (Caseros)
OCEAN (Santos Lugares)
HELIOS (El Palomar)
MARTIN GUEMES (Tablada)
GRAN PACIFICO (Bella Vista)
AMBASADOR (Mar del Plata)
AUTOCINE PANAMERICANO
HOY también TRASNOCHE

SORDI SEGUIDO POR MILLONES

ROMA, 7 (ANSA). — El primer capítulo de "Historia de un italiano", el singular programa televisivo de Alberto Sordi, fue seguido en el segundo canal del video italiano por 14,3 millones de espectadores. La transmisión fue creada y realizada por Sordi, con la colaboración de Giancarlo Governi. El segundo capítulo de la misma narra los años del fascismo, hasta la declaración de guerra. Se exhiben trozos de filmes con Sordi en la interpretación.

Suspenso

MADRID, 7 (ANSA). — La serie "Que usted lo mate bien", de la televisión española, exhibió recientemente un episodio considerado excelente por la crítica "especializada. Se trata de "El túnel" protagonizado por dos actrices veteranas: Aurora Redondo y Pilar Muñoz. Nora la historia de dos mujeres ancianas, hijas de un texidermista, que guardan un secreto en los sótanos de la casa donde viven y de la que nunca salen. Pero un día el secreto es descubierto. El reparto se completa con los nombres de Andrés Resino, Ramón Reparaz, Carmen Roldán y José Alvarez.

Espía Célebre

ROMA, 7 (ANSA). — La televisión italiana ha evocado, en una serie novelada, una de las historias reales de espionaje más célebres de la Segunda Guerra Mundial, la de "Cicero", interpretada en cine hace años por James Mason, en el filme "Cinco dedos".

La prensa italiana ha recordado al respecto la verdadera historia de Elyesa Bazna, un viudo de nacionalidad turca, cuya profesión era la de "Kavass", a mitad de camino entre el mayordomo y el camarero; el nombre de "Cicero" le fue impuesto por la Gestapo.

DE DIA ENSEÑA, DE NOCHE... TOMA EXAMEN!
PROH. MEN. 18 AÑOS
COLOR
HOY TRASNOCHE ARIZONA - MIGNON y únicamente trasnoche URQUIZA (Caseros) SARMIENTO (V. Ballester)
LA PROFESORA DE LENGUAS
2ª. semana
Sigue en la ZONA de clases en el ARIZONA
LAVALLE 727
y también MIGNON - FENIX COLISEO (L. de Zamora) PARAMOUNT (Caseros)

¡SENSACIONAL PRIMICIA '79! Estreno simultáneo con Hong Kong y New York!
¡LO QUE JAMAS SE HABIA FILMADO!
Hoy también trasnoche
Technicolor
LAS AVENTURAS DE BRUCE LEE
EL GENIAL... EL INTOCABLE... EL UNICO!!
ESPECTACULAR EXITO!
TROCADERO
Lavalle 820
PUEYRREDON * ROCA * ARGOS
BIOGRAFO UNO
AUTOCINE RIO DE LA PLATA
RADIO CITY (Mar d. Plata)

PALABRAS CRUZADAS

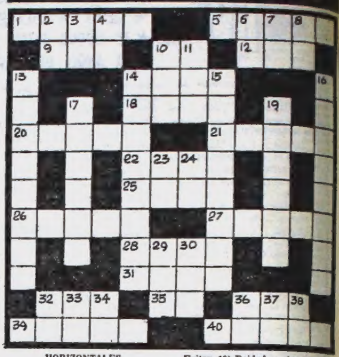

HORIZONTALES

1) Mamífero carnicero. 5) Bañado de luz. 9) Calabaza cortada por la mitad. 10) (Diego de) militar y escritor portugués del siglo XVI. 12) Piedra consagrada al altar. 14) Velación. 18) Jefe árabe. 20) Moneda estadounidense. 21) Escoge, prefiere. 22) Nombre de la antigua Persia. 25) Aspira y despide humo del tabaco. 26) Arrojé, eché hacia afuera. 27) Relativo a la Luna. 28) Suspenda, acabe. 31) Aretes, pendientes. 32) Fluido aeriforme a temperatura y presión ordinarias. 35) Terminación verbal. 36) En mayor cantidad. 39) Estar obligado a algo. 40) Hembra del caballo.

VERTICALES

2) Antigua nota musical. 3) Voz que repetida se usa para arrullar a los niños. 4) Sufijo usado en química. 6) Artículo determinado. 7) Terminación verbal. 8) El Sol entre los egipcios. 10) Hijo de Noé. 11) Yerno de Mahoma. 13) Labor que se hace en figura de cadena. 14) Prueba que una cosa es verdadera. 15) Suelo de arena movediza (pl). 16) Pondrán lejos. 17) Evitar. 19) Deidad marina. 23) Símbolo del rutenio. 24) Siglas de Amo Meridiano. 29) Nombre de una consonante. 30) Hermana, religiosa. 33) Símbolo del germanio. 33) Prefijo inseparable. 34) Iniciales de Su Excelencia. 36) Forma del pronombre personal. 37) Símbolo de la plata. 38) Pronombre posesivo.

(La solución mañana)

F	O	C	O		S	I		S	A	C
O	P	A	L	O			M	O	R	A
R	E		E	N	T	R	A	R		P
O	R	A		A	R	O	S		N	A
	A	L	A		I	N		L	I	Z
L		A	S	O			S	I	N	
O		B	I	S		A	S	I		C
	T	A	S		C	O		O	V	A
C	O	S		L	O	T	E		E	R
A	S		C	E	L	O	S	O		I
R	E	M	O	S			A	C	E	D
O	R	A	N		N	A		A	S	A

(Solución del problema anterior)

CLARIN: "El suspenso y el humor se enriquecen mutuamente alumbrados por el ingenio de Agatha Christie y la magia de su elenco".
LA NACION: "Creaciones admirables de excelentes intérpretes".
DE AGATHA CHRISTIE
MUERTE EN EL NILO
(Death On The Nile)
PETER USTINOV
JANE BIRKIN
LOIS CHILES
BETTE DAVIS
MIA FARROW
JON FINCH
OLIVIA HUSSEY
I.S. JOHAR
GEORGE KENNEDY
ANGELA LANSBURY
SIMON Mac CORKINDALE
DAVID NIVEN
MAGGIE SMITH
JACK WARDEN
Dirección JOHN GUILLERMIN
Technicolor EMI
Prohibida menores de 14 años
ESPECTACULAR EXITO!
GRAN REX — CORRIENTES 857 — HORARIOS DE LA PELICULA: 14.10 - 17 - 19.50 y 22.45
AMERICA — CALLAO 1057 — HORARIOS DE LA PELICULA: 13.45 - 16.45 - 19.45 y 22.45
AUTOCINE CUARTO CENTENARIO y GRAN REX (Córdoba)
RADAR (Rosario) - CANDILEJAS (Tucumán)
OPERA (Mendoza) - PLAZA (Bahía Blanca)
GRAN SUD (Necochea) - OCEAN REX (Mar del Plata)
HOY también TRASNOCHE

TEATROS

★ TEATRO COLON. 35-1430. RENOVACION DE ABONOS TEMPORADA LIRICA OFICIAL. 1970 12 func. de gran abono: sáb. nocturno y abono a domingos vespertinos. Los abonados de/ab. 1978 tendrán preferencia para renovar sus loc. dentro de las posibilidades del teatro, en el siguiente orden: R-sáb. de 21 a 24 hs. nocturno. De 9 a 14 hs. ab. domingos vespertinos. Será requisito indispensable para la renovación de present. de documentos de identidad y recibo del año anterior. Los días restantes: 12 de 15 a 18 hs. Tucumán 1135. Apert. de un abono a 3 func. noct. BALLET DEL SIGLO XX. Dir.: A. Bejart. 1º Prog.: "LA CONSAGRACION DE LA PRIMAVERA". "EL PAJARO DE FUEGO". "PETRUSCHKA" de Stravinsky. 2º Prog.: "DICH TERLIEBE", de Schumann-Webern. "GAGAKU". "PARISIENNE", de Offenbach. "GOLLESTAN". "BOLERO", de Ravel. Ab. a pl. $ 180.000. Ab. diferent. paralelo: $ 18.000. Loc. en vta. de 10 a 20 por Tucumán 1111. Hoy: Ultimo día. Lunes 19 de abril: Apert. de abonos a 20 Conc. sinfónicos Noct. a cargo de la ORQUESTA FILARMONICA DE BUENOS AIRES. Dir.: S. Bedford. P. Calderón, J. Carawe, B. D'Astoli, A. Deller, P. Isaac, J. E. Martínez, J. Meylan, A. Russo, S. Wislocki, J. C. Zorzi. Solistas: PIANO: I. Haebler. S. Kersenbaum. VIOLONCELLO: M. Magliani. M. Monreal, D. Rivera. VIOLIN: N. Chumachenko, N. Danielson. Coro: "Tenbuer. VIOLONCELLO: A. Noras. FLAUTA: G. Levy. BAJO: Pinder. B. Bonell. CANTANTES: E. Ameling, D. López Espondа. CORROS: Asociación Wagneriana de Bs. As. Dir.: Miguel Ángel. Arte del T. Colón. (Sección Femenina). Ab. a Pl. $ 300.000. Ab. Delant. Paraíso: $ 150.000. Boletería de 10 a 20 en Tucuman 1111.

★ MUNICIPAL GRAL. SAN MARTIN. Corrientes 1530. 49-8243. **Sala Martín Coronado:** Hoy a las 21.30: "LA CASA DE BERNARDA ALBA" de F. García Lorca. Con A. Boero, E. Molly, R. Monserrat y Blanco Medel. Dir.: Carlos Gallardo. Vest.: G. Lagomarsino. Dir.: A. Boero. Pl. $ 3.000, pullman: $ 2.000.

Sala Casacuberta: Hoy y las 21.30: "EL JARDIN DE LOS CEREZOS", de A. Chejov. Con: A. Berdaxagar, O. Bonnet, B. Pinsky, M. de Grazia y elenco. Mus.: G. Gandini. Vest. G. Galián. Dir.: O. Grasso. Pl. $ 3.000. Hoy vta. en Corrientes 1530 y 9422 y MUSICA DE CAMARA", 12 conc. a cargo de Nina Bilbao, Beaux Arts Trio, Cuarteto de la Filarmónica de Moscú, John Biggs Connori, Stephen Bishop, Isaac Stern, Teddy Wilson, Rosalyn Turek, London Chamber Orchestra, Julian Bream, Billy Taylor y Lionel Hampton y su conj. de jazz. Pl. $ 126.000. Pullman $ 108.000. Lunes 16/4 se venderán abonos a 6 conciertos Pl. $ 720.000. Pullman $ 55.000, y el 7/5 se venderán abonos a 3 conciertos Pl. $ 38.000. Pullman $ 34.000.

★ ATENEO. Paraguay 918. 31-2888. Hoy a las 20.30 y 23: YAKI y FRIDA en:

"SHE O NO SHE. ESE ES EL TZUKE"

Comedia humorística con canciones de Hugo Sofovich. Música de Sigma Winter. Con Walter Yonsky y la actuación de Marcos Zucker y Maurice Jouvet. Dirección: Hugo Sofovich.

★ BAMBALINAS. Chacabuco 947. 27-6018. MARCOS ZUCKER y gran elenco en:

FRANK BROWN

De A. Zemora y P. Torres. Dir. gral.: Alfredo Zemora. Martes a viernes a las 21.30, sábados a las 20 y 23. Domingos a las 19.30.

★ BLANCA PODESTA: Corrientes 1283. 35-5599. ANA MARIA CAMPOY y JOSE CIBERIAN en:

MELISA

de Pepe Cibrián (h). Gran elenco. Más cómi os que nunca. Apta todo público. Últimas semanas. Hoy a las 21 y 23.

★ BURLESQUE. Corrientes 483. Cont. cir. de Armando Sumejor revista de Strip Tease al estilo europeo. Solo para adultos. P.m.18.

★ COMEDIA (Boda Memorias). Corrientes 1280. 35-2108. SOLEDAD SILVEYRA. Dir.: Sergio Renán y gran elenco en:

GIGI

Apto para todo público. Martes a viernes: 21.30. Sáb.: 21 y 23. Domingo: 18.30.

★ DEL GLOBO. M. T. de Alvear 1155. 393-8355. Hoy a las 20.30: Teatro Ser. Repertorio presenta: "BOLO 80", de C. Higgins. Hoy a las 22: "DESPERTAR DE PRIMAVERA", de F. Wekind. Dir.: A. Alezzo-R.Crilla.

★ FLA.RIDA. Florida 165 (Galería Güemes). Hoy y mañana: Pres. de nueva revista: LAS SATANICAS DE DRACULA. Suntuosa diversión, grandes atracciones y las chicas del Florida. Cont. ininterrumpido. Cont. ininterrumpido. Cont. jun. a vier. de 11 a 23. Sáb. 18 a 1.30.

★ LICEO. Rivadavia y Paraná. 38-4291. THELMA BIRAL y gran elenco en:

DOÑA ROSITA LA SOLTERA

De F. García Lorca. Con: Eva Franco, Marta Bertón, Jorge Bustos. Dir.: Cecilio Madanes. Martes a jueves a las 21.30, viernes y sábados a las 20.30 y 23. Domingos a las 18.

★ MADAME SCANDAL'S SHOW. Lavalle 742. Maipú 484. Loc. 105. Iniquito. Cont. desde las 16 hasta las 24. Inclusive los domingos. P.m.18. Solo para hombres. "JARDIN" presenta: ESCUELA DE SIRENAS AL ROJO VIVO. Con 15 bellezas en vivo. Dir. Oral. Aniceto Molina.

★ NACIONAL CERVANTES. Libertad 815. 45-4324. EDIPO REY, de Sofocles. Trad. J. F. Giacobbe y F. Fuente Buena. Con: W. Santa Ana, F. Santalla, B. Gómez Cou y elenco. Música: J. F. Giacobbe y F. Roldán. Coreometría: Luisa Grinberg. Dir. Escenográfico: Guillermo Luque funciones. Pl. $ 3.000. Hoy a las 21.30.

★ ODEON. Esmeralda 267. 45-3635. SERGIO RENAN en

DRACULA

Con: G. Rúa, P. Alarcón, M. Novak, H. Bidonde, A. Drechmar, F. Caicedo y, O. Terrarosa. Dir.: S. Renán. Inc.m.14. Lun. a vier.: 22. Sáb.: 20.30 y 23. Dgos.: 20. Mart. descanso. Loc. vta. c/6 días de anticip.

★ OLIMPIA. Sarmiento 777. 40-2675. Hoy a las 20 y 23: Premio Pulitzer y Tony 71: "TRES MUJERES", de M. Cristofer, con: E. Berenguer, M. Bianchi, N. Cullen, P. Novoa, A. Alemberg y elenco. Dir.: E. Alfaro.

★ PAYRO. Saja Supacha. Supacha 927. 32-9547. Hoy a las 21.30: Equipo Teatral Independiente presenta:

JULIO CESAR

De W. Shakespeare. Dir.: V. Lapalce, A. Braga, J. Petragalia y L. Rey. Dir.: Jaime Kogan.

Sala San Martín. San Martín 766. 32-5922. Hoy a las 20.30: Grupo de Repertorio presenta: COSMETICOS. De Bernardo Carey. Dir.: Julio Ordano. Hoy a las 22.15: Grupo La T.A.B.A. presenta: EL CANTO DEL CISNE. De Anton Chejov. Dir.: Daniel Contardi.

★ SALA DON PASSANO. San Juan y Paseo Colón. 30-9109. Hoy a las 20 y 23: Grupo Teatral Independiente presenta: "LA CONSAGRACION DE LA PRIMAVERA", "EL PAJARO DE FUEGO", "PETRUSCHKA" de Stravinsky. 2º Prog.: "DICH TERLIEBE", de Schumann-Webern. "GAGAKU". "PARISIENNE", de Offenbach. "GOLLESTAM". "BOLERO", de Ravel. Ab. a pl.: $ 180.000. Ab. delant. paralelo: $ 18.000. Loc. en vta. de 10 a 20 por Tucumán 1111. Hoy: Ultimo día. Lunes 19 de abril: Apert. de abonos a 20 Conc. sinfónicos Noct. a cargo de la ORQUESTA FILARMONICA DE BUENOS AIRES. Dir.: S. Bedford. P. Calderón, J. Carawe, B. D'Astoli, A. Deller, P. Isaac, J. E. Martínez, J. Meylan, A. Russo, S. Wislocki, J. C. Zorzi. Solistas: PIANO: I. Haebler. S. Kersenbaum. VIOLONCELLO: M. Magliani. M. Monreal, D. Rivera. VIOLIN: N. Chumachenko, N. Danielson. Coro: "Kopen. "Tenbuer. VIOLONCELLO: A. Noras. FLAUTA: G. Levy. BAJO: Pinder. B. Bonell. CANTANTES: E. Ameling, D. López Espondа. CORROS: Asociación Wagneriana de Bs. As. Dir.: Miguel Ángel. Arte del T. Colón. (Sección Femenina). Ab. a Pl. $ 300.000. Ab. Delant. Paraíso: $ 150.000. Boletería de 10 a 20 en Tucuman 1111.

★ MUNICIPAL GRAL. SAN MARTIN. Corrientes 1530. 49-8243. **Sala Martín Coronado:** Hoy a las 21.30: "LA CASA DE BERNARDA ALBA" de F. García Lorca. Con A. Boero, E. Molly, R. Monserrat y Blanco Medel. Dir.: Carlos Gallardo. Vest.: G. Lagomarsino. Dir.: A. Boero. Pl. $ 3.000, pullman: $ 2.000.

Sala Casacuberta: Hoy y las 21.30: "EL JARDIN DE LOS CEREZOS", de A. Chejov. Con: A. Berdaxagar, O. Bonnet, B. Pinsky, M. de Grazia y elenco. Mus.: G. Gandini. Vest. G. Galián. Dir.: O. Grasso. Pl. $ 3.000. Hoy vta. en Corrientes 1530 y 9422 y MUSICA DE CAMARA", 12 conc. a cargo de Nina Bilbao, Beaux Arts Trio, Cuarteto de la Filarmónica de Moscú, John Biggs Connori, Stephen Bishop, Isaac Stern, Teddy Wilson, Rosalyn Turek, London Chamber Orchestra, Julian Bream, Billy Taylor y Lionel Hampton y su conj. de jazz. Pl. $ 126.000. Pullman $ 108.000. Lunes 16/4 se venderán abonos a 6 conciertos Pl. $ 720.000. Pullman $ 55.000, y el 7/5 se venderán abonos a 3 conciertos Pl. $ 38.000. Pullman $ 34.000.

★ ATENEO. Paraguay 918. 31-2888. Hoy a las 20.30 y 23: YAKI y FRIDA en:

"SHE O NO SHE. ESE ES EL TZUKE"

Comedia humorística con canciones de Hugo Sofovich. Música de Sigma Winter. Con Walter Yonsky y la actuación de Marcos Zucker y Maurice Jouvet. Dirección: Hugo Sofovich.

★ BAMBALINAS. Chacabuco 947. 27-6018. MARCOS ZUCKER y gran elenco en:

FRANK BROWN

De A. Zemora y P. Torres. Dir. gral.: Alfredo Zemora. Martes a viernes a las 21.30, sábados a las 20 y 23. Domingos a las 19.30.

★ BLANCA PODESTA: Corrientes 1283. 35-5599. ANA MARIA CAMPOY y JOSE CIBERIAN en:

MELISA

de Pepe Cibrián (h). Gran elenco. Más cómi os que nunca. Apta todo público. Últimas semanas. Hoy a las 21 y 23.

★ BURLESQUE. Corrientes 483. Cont. cir. de Armando Sumejor revista de Strip Tease al estilo europeo. Solo para adultos. P.m.18.

★ COMEDIA (Boda Memorias). Corrientes 1280. 35-2108. SOLEDAD SILVEYRA. Dir.: Sergio Renán y gran elenco en:

GIGI

Apto para todo público. Martes a viernes: 21.30. Sáb.: 21 y 23. Domingo: 18.30.

★ DEL GLOBO. M. T. de Alvear 1155. 393-8355. Hoy a las 20.30: Teatro Ser. Repertorio presenta: "BOLO 80", de C. Higgins. Hoy a las 22: "DESPERTAR DE PRIMAVERA", de F. Wekind. Dir.: A. Alezzo-R.Crilla.

★ FLA.RIDA. Florida 165 (Galería Güemes). Hoy y mañana: Pres. de nueva revista: LAS SATANICAS DE DRACULA. Suntuosa diversión, grandes atracciones y las chicas del Florida. Cont. jun. a vier. de 11 a 23. Sáb. 18 a 1.30.

★ LICEO. Rivadavia y Paraná. 38-4291. THELMA BIRAL y gran elenco en:

DOÑA ROSITA LA SOLTERA

De F. García Lorca. Con: Eva Franco, Marta Bertón, Jorge Bustos. Dir.: Cecilio Madanes. Martes a jueves a las 21.30, viernes y sábados a las 20.30 y 23. Domingos a las 18.

★ MADAME SCANDAL'S SHOW. Lavalle 742. Maipú 484. Loc. 105. Iniquito. Cont. desde las 16 hasta las 24. Inclusive los domingos. P.m.18. Solo para hombres. "JARDIN" presenta: ESCUELA DE SIRENAS AL ROJO VIVO. Con 15 bellezas en vivo. Dir. Oral. Aniceto Molina.

★ NACIONAL CERVANTES. Libertad 815. 45-4324. EDIPO REY, de Sofocles. Trad. J. F. Giacobbe y F. Fuente Buena. Con: W. Santa Ana, F. Santalla, B. Gómez Cou y elenco. Música: J. F. Giacobbe y F. Roldán. Coreometría: Luisa Grinberg. Dir. Escenográfico: Guillermo Luque funciones. Pl. $ 3.000. Hoy a las 21.30.

GUIA DE TEATROS Y CINES

★ ODEON. Esmeralda 267. 45-3635. SERGIO RENAN en

DRACULA

Con: G. Rúa, P. Alarcón, M. Novak, H. Bidonde, A. Drechmar, F. Caicedo y, O. Terrarosa. Dir.: S. Renán. Inc.m.14. Lun. a vier.: 22. Sáb.: 20.30 y 23. Dgos.: 20. Mart. descanso. Loc. vta. c/6 días de anticip.

★ OLIMPIA. Sarmiento 777. 40-2675. Hoy a las 20 y 23: Premio Pulitzer y Tony 71: "TRES MUJERES", de M. Cristofer, con: E. Berenguer, M. Bianchi, N. Cullen, P. Novoa, A. Alemberg y elenco. Dir.: E. Alfaro.

★ PAYRO. Saja Supacha. Supacha 927. 32-9547. Hoy a las 21.30: Equipo Teatral Independiente presenta:

JULIO CESAR

De W. Shakespeare. Dir.: V. Lapalce, A. Braga, J. Petragalia y L. Rey. Dir.: Jaime Kogan.

Sala San Martín. San Martín 766. 32-5922. Hoy a las 20.30: Grupo de Repertorio presenta: COSMETICOS. De Bernardo Carey. Dir.: Julio Ordano. Hoy a las 22.15: Grupo La T.A.B.A. presenta: EL CANTO DEL CISNE. De Anton Chejov. Dir.: Daniel Contardi.

★ SALA DON PASSANO. San Juan y Paseo Colón. 30-9109. Hoy a las 20 y 23: Grupo Teatral Independiente presenta: "LA CONSAGRACION DE LA PRIMAVERA", "EL PAJARO DE FUEGO", "PETRUSCHKA" de Stravinsky. 2º Prog.: "DICH TERLIEBE", de Schumann-Webern. "GAGAKU". "PARISIENNE", de Offenbach. "GOLLESTAM". "BOLERO", de Ravel. Ab. a pl.: $ 180.000. Ab. delant. paralelo: $ 18.000. Loc. en vta. de 10 a 20 por Tucumán 1111. Hoy: Ultimo día. Lunes 19 de abril: Apert. de abonos a 20 Conc. sinfónicos Noct. a cargo de la ORQUESTA FILARMONICA DE BUENOS AIRES. Dir.: S. Bedford. P. Calderón, J. Carawe, B. D'Astoli, A. Deller, P. Isaac, J. E. Martínez, J. Meylan, A. Russo, S. Wislocki, J. C. Zorzi. Solistas: PIANO: I. Haebler. S. Kersenbaum. VIOLONCELLO: M. Magliani. M. Monreal, D. Rivera. VIOLIN: N. Chumachenko, N. Danielson. Coro: "Kopen. "Tenbuer. VIOLONCELLO: A. Noras. FLAUTA: G. Levy. BAJO: Pinder. B. Bonell. CANTANTES: E. Ameling, D. López Espondа. CORROS: Asociación Wagneriana de Bs. As. Dir.: Miguel Ángel. Arte del T. Colón. (Sección Femenina). Ab. a Pl. $ 300.000. Ab. Delant. Paraíso: $ 150.000. Boletería de 10 a 20 en Tucuman 1111.

★ MUNICIPAL GRAL. SAN MARTIN. Corrientes 1530. 49-8243. **Sala Martín Coronado:** Hoy a las 21.30: "LA CASA DE BERNARDA ALBA" de F. García Lorca. Con A. Boero, E. Molly, R. Monserrat y Blanco Medel. Dir.: Carlos Gallardo. Vest.: G. Lagomarsino. Dir.: A. Boero. Pl. $ 3.000, pullman: $ 2.000.

Sala Casacuberta: Hoy y las 21.30: "EL JARDIN DE LOS CEREZOS", de A. Chejov. Con: A. Berdaxagar, O. Bonnet, B. Pinsky, M. de Grazia y elenco. Mus.: G. Gandini. Vest. G. Galián. Dir.: O. Grasso. Pl. $ 3.000. Hoy vta. en Corrientes 1530 y 9422 y MUSICA DE CAMARA", 12 conc. a cargo de Nina Bilbao, Beaux Arts Trio, Cuarteto de la Filarmónica de Moscú, John Biggs Connori, Stephen Bishop, Isaac Stern, Teddy Wilson, Rosalyn Turek, London Chamber Orchestra, Julian Bream, Billy Taylor y Lionel Hampton y su conj. de jazz. Pl. $ 126.000. Pullman $ 108.000. Lunes 16/4 se venderán abonos a 6 conciertos Pl. $ 720.000. Pullman $ 55.000, y el 7/5 se venderán abonos a 3 conciertos Pl. $ 38.000. Pullman $ 34.000.

★ ATENEO. Paraguay 918. 31-2888. Hoy a las 20.30 y 23: YAKI y FRIDA en:

"SHE O NO SHE. ESE ES EL TZUKE"

Comedia humorística con canciones de Hugo Sofovich. Música de Sigma Winter. Con Walter Yonsky y la actuación de Marcos Zucker y Maurice Jouvet. Dirección: Hugo Sofovich.

★ BAMBALINAS. Chacabuco 947. 27-6018. MARCOS ZUCKER y gran elenco en:

FRANK BROWN

De A. Zemora y P. Torres. Dir. gral.: Alfredo Zemora. Martes a viernes a las 21.30, sábados a las 20 y 23. Domingos a las 19.30.

★ BLANCA PODESTA: Corrientes 1283. 35-5599. ANA MARIA CAMPOY y JOSE CIBERIAN en:

MELISA

de Pepe Cibrián (h). Gran elenco. Más cómi os que nunca. Apta todo público. Últimas semanas. Hoy a las 21 y 23.

★ BURLESQUE. Corrientes 483. Cont. cir. de Armando Sumejor revista de Strip Tease al estilo europeo. Solo para adultos. P.m.18.

★ COMEDIA (Boda Memorias). Corrientes 1280. 35-2108. SOLEDAD SILVEYRA. Dir.: Sergio Renán y gran elenco en:

GIGI

Apto para todo público. Martes a viernes: 21.30. Sáb.: 21 y 23. Domingo: 18.30.

★ DEL GLOBO. M. T. de Alvear 1155. 393-8355. Hoy a las 20.30: Teatro Ser. Repertorio presenta: "BOLO 80", de C. Higgins. Hoy a las 22: "DESPERTAR DE PRIMAVERA", de F. Wekind. Dir.: A. Alezzo-R.Crilla.

★ FLA.RIDA. Florida 165 (Galería Güemes). Hoy y mañana: Pres. de nueva revista: LAS SATANICAS DE DRACULA. Suntuosa diversión, grandes atracciones y las chicas del Florida. Cont. jun. a vier. de 11 a 23. Sáb. 18 a 1.30.

★ LICEO. Rivadavia y Paraná. 38-4291. THELMA BIRAL y gran elenco en:

DOÑA ROSITA LA SOLTERA

De F. García Lorca. Con: Eva Franco, Marta Bertón, Jorge Bustos. Dir.: Cecilio Madanes. Martes a jueves a las 21.30, viernes y sábados a las 20.30 y 23. Domingos a las 18.

★ MADAME SCANDAL'S SHOW. Lavalle 742. Maipú 484. Loc. 105. Iniquito. Cont. desde las 16 hasta las 24. Inclusive los domingos. P.m.18. Solo para hombres. "JARDIN" presenta: ESCUELA DE SIRENAS AL ROJO VIVO. Con 15 bellezas en vivo. Dir. Oral. Aniceto Molina.

★ NACIONAL CERVANTES. Libertad 815. 45-4324. EDIPO REY, de Sofocles. Trad. J. F. Giacobbe y F. Fuente Buena. Con: W. Santa Ana, F. Santalla, B. Gómez Cou y elenco. Música: J. F. Giacobbe y F. Roldán. Coreometría: Luisa Grinberg. Dir. Escenográfico: Guillermo Luque funciones. Pl. $ 3.000. Hoy a las 21.30.

CINES

★ A.B.C. Esmeralda 506. 392-9596. Cont. de lún. a vier. de la mañana: En vivo: "STRIP TEASE EN VERANO", con el cómico Don Pipo. En pantalla: "Un loquito diferente". Con S. Giménez y E. Bianco.

★ ADAN. Corrientes 959. 393-6315. A las 13.30, 15.30, 17.40, 19.50 y 22.40: Nota. Sáb. trasn.: 1.10.

XICA DA SILVA

P.m.18. Con Zeze Motta y Walmor Chagas. 15.30, 17.40, 19.50 y 22.40: Notic. Sáb. trasn.: 1.10.

★ ALFA. Lavalle 842. 392-1114. A las 13.10, 15.45, 18.15, 20.35 y 23.

BUTCH CASSIDY

P.m.14. Con Paul Newman y Robert Redford. 13.10, 15.25, 17.50, 20.15 y 22.40: Notic. Sáb. trasn.: 1.15.

★ ALVEAR. Corrientes 400-7575. A las 14, 16, 18.30, 18.45, 21 y 23.15:

LUMIERE

P.m.18. Libro y dirección: Jeanne Moreau. Mús.: Astor Piazzolla. 13.50, 16, 18.20, 20.35, 23.15: Nota. Sáb. trasn.: 1.20.

★ ALPA. Lavalle 842. 392-1114. A las 13.10, 15.45, 18.15, 20.35 y 23.

BUTCH CASSIDY

P.m.14. Con Paul Newman y Robert Redford. 13.10, 15.25, 17.50, 20.15 y 22.40: Notic. Sáb. trasn.: 1.15.

★ ALVEAR. Corrientes 400-7575. A las 14, 16, 18.30, 18.45, 21 y 23.15:

LUMIERE

P.m.18. Libro y dirección: Jeanne Moreau. Mús.: Astor Piazzolla. 13.50, 16, 18.20, 20.35, 23.15: Nota. Sáb. trasn.: 1.20.

★ AMBASSADOR. Lavalle 777. 392-9700. A las 13, 14.55, 16.45, 18.50, 21.5 y 23.10:

GRITO DE MUJER

P.m.18. Con Melina Mercouri y Ellen Burstyn y 23.15: Notic. 13, 14.55, 16.45, 18.50, 20.35 y 22.50: Notic. Sáb. trasn.: 1.20.

★ AMERICA. Callao 1057. 41-2818. A las 13.40, 16.40, 18.40, 20.40 y 22.30:

MUERTE EN EL NILO

P.m.14. Con Bibi Farrow y George Kennedy. 13.34, 16.20, 19.30 y 22.20: Notic. Sáb. trasn.: 1.20.

★ ARGENTINA. Lavalle 927. 392-6967. A las 13.20, 15, 18.20, 20, 21.40 y 23.30:

LA PROFESORA DE LENGUAS

P.m.18. Sáb. trasn.: 1.15.

★ ARTE. Diag. Norte 1156. 35-7934. Cont. 14, 16, 18, 20, 21.45, 23.30: **LA MEMORIA DEL AMOR.** Dir.: Michel Drach. Con Victor Lanoux. Sáb. trasn.: 1.20: "El amigo americano.

★ ATENEO. Paraguay 918. 31-2888. A las 14.40, 16.20 y 18:

EL CIELO PUEDE ESPERAR

Dibujo animado. Hablado en castellano.

★ ATLAS. Lavalle 869. 392-1936. A las 14, 18 y 21.55:

EL FRANCOTIRADOR.

P.m.18. Con Robert De Niro; 13.30, 17.15 y 21.25: Notic. Sáb. trasn.: 1.20.

★ AVENIDA. Av. Mayo 675. 34-6626. Cont. 15.30, 18.20, 22.35: el último magnate; 13, 16.50 y 20.40: Complot en Sicilia; 15.10, 19 y 22.50.

★ BIARRITZ. Suipacha 482. 392-9356. A las 13.20, 15.40, 18.10, 20.40 y 23.10:

DOÑA ROSITA SUS DOS MARIDOS

P.m.18. con Sonia Braga y Mauro Mendonca. 13.10, 15.30, 17.40, 20.30, 22.50: Notic. Sábado trasnoche.

★ BROADWAY. Corrientes 1135. 35-2365. Martes a jueves: a las 18, 20 y 22. Viernes a las 18, 20, 22 y 24. Sábado a las 16, 18, 20, 22, 24 y 1.30. Domingo a las 14, 16, 18, 20 y 22:

LOS DIEZ MANDAMIENTOS

P.m.14. Con Charlton Heston. 16.50 y 21: Notic.

★ METRO. Cerrito 570. 35-4219. A las 13.30, 15.40, 18, 20.20, 22.40:

JUEGO SUCIO

P.m.18. con Goldie Hawn y Chevy Chase. 15.30, 17.55, 20.20 y 22.45: Variedades. sábado trasnoche 1.15.

★ NOVEDADES. Lavalle 780. 393-8865. A las 13, 14.55, 16.55, 19, 21.5 y 23.10:

EL SOCIO DEL SILENCIO

P.m.18. Elliot Gould y Christopher Plummer. 14.45, 16.40, 18.45, 20.50 y 22.50: Notic. Sáb. trasn.: 1.15.

★ MULTICINE. (5 microcines). Corrientes 753. Lavalle 750. 393-6478. Cont. de 9 a 1 de la madrugada: Sáb. trasn. 1.15. SALA UNO: P.m.18. Fray Don Juan. Los días del amor. SALA DOS: P.m.18. Sara T (Retrato de una adolescente alcohólica). Aunque la hormona se vista de seda. SALA TRES: P.m.18. La orgía; Super Decameróm N°. 3. SALA CUATRO: P.m.18. Gritos y suspiros. Escenas de la vida conyugal. SALA CINCO: P.m.18. El último rocío. Déjeio ser.

★ NORMANDIE. Lavalle 861. 392-1000. A las 13, 15, 17, 19, 21, 23.10:

LOS EXITOS DEL AMOR

S.r. con Claude Berri, Mario Sánchez, Graciela Alfano y elenco: 14.40, 16, 18, 20, 21.50 y 22.45: Notic. Sábado trasnoche: 1.15.

★ OCEAN. Lavalle 739. 392-1515. A las 13, 14.50, 16.40, 18.30, 20.20, 22.10:

EL CIELO PUEDE ESPERAR

P.m.14. Con Warren Beatty, Julie Christie y Jack Mason. 15.35, 20.45 y 22.55: varied. Sáb. trasn. 1.15.

★ OPERA. Corrientes 860. 35-1335. A las 13.15, 15.20, 17.25, 19.30 y 22.45: Notic. A las 13.45, 16.5, 18.25, 20.50 y 23.15:

LA CIZAÑA

S.r. Con Annie Girardot y Louis de Funes. Dir.: Claude Zidi. Sáb. trasn. 1.15. Domingo: "Los Tres Mosqueteros. Uno".

★ PARAMOUNT. Lavalle 845. 392-9899. A las 13, 15, 15.15, 17.15, 19.15, 21.30 y 23.25:

CUANDO EL CUERNO SUENA

P.m.18. 13, 14.45, 16.45, 18.45, 20.50 y 22.55: Not. Arg. Sábado trasnoche.

★ PALACE. Corrientes 768. A las 13.35, 15.30, 17.25, 19.20, 21.20 y 23.20:

LOCURA EN EL OESTE. de Mel Brooks. Sáb. trasn. Beaux Arts

★ PLAZA. Corrientes 939. 392-7577. A las 13.10, 15.10, 17.15, 19.5, 21.10 y 23.10:

INFIERNO EN EL COSMOS

S.r. Con Marjoe Gortner y Christopher Plummer. 14.50, 16.50, 18.45, 20.50 y 22.55: Notic. Sáb. trasn. 1.10.

★ REAL. Esmeralda 425. 392-3600. A las 13.45, 15, 16.10, 17.15, 18.30, 19.45, 21.15 y 22.30:

"NUEVAS AVENTURAS DE TOM Y JERRY" S.r. 15.10, 16.55, 18.40, 20.25 y 22.10: Notic.

★ ROSE MARIE. Corrientes 760. 45-6448. Cont. 12.30, 15.20, 18.10, 21 y 23.50: Hoy: 13.30, 16.25, 19.15 y 22.5: El bello monstruo. P.m.18. Sáb. trasn.: 1.20: Iniquito.

★ SALINO. B. Sur Mer 549. 88-9120. A 1 cuadra de Corrientes y Pueyrredón. a las 15, 17, 19, 21 y 23: **"El arbol de los nuecos".**

★ SANTA FE I. Santa Fe 1947. 44-8986. A las 13, 14.50, 16.40, 18.30, 21.15 y 23.20:

EL CIELO PUEDE ESPERAR

P.m.14. Con Warren Beatty y Julie Christie. 18.40, 20.45 y 23.5: Varied. Sáb. trasn.: 1.15.

★ SANTA FE 2. Santa Fe 1947. 44-8980. A las 13, 15.15, 17.50, 20.25 y 22.55:

JUEGO SUCIO

P.m.18. Con: Goldie Hawn y Chevy Chase. 13.35, 20 y 22.30: Varied. Sáb. trasn.: 1.15.

★ SARMIENTO. Lavalle 882. 392-3338. A las 13.50, 14.50, 16.50, 18, 21.5 y 23.15:

CUSTODIO DE SEÑORAS

P.m.18. Con Claude Berri y Graciela Alfano: 14.30, 16.30, 18.35, 20.45 y 22.50: Notic. Sáb. trasn.: 1.30.

★ SELECT. Lavalle 1441. Lavalle 921. 35-0235. Cont. 13.25, 15.45, 18.10, 20.35 y 23.5: DAMIAN. Ala de profecías. 15.35, 17, 18.25, 19.15 y 22.45: Notic. P.m.18.

★ STUDIO. Santa Fe 2541. 821-5845. Cont. 14, 15, 16.25, 18.35, 20.50 y 23.5: M.A.S.H. Con Elliot Gould. P.m.18. 16, 18, 19.20, 20.30 y 22.45: Notic. Sáb. trasn. a la 1: Un fantasma en el paraíso.

★ SUIPACHA. Suipacha 442. 392-1195. Cont. 13.25, 15.25, 17.25, 19.25, 21.25, 23.25 y Sáb. trasn.: VO SOY TIMIDO PERO DEFIENDO. S.r. c/Pierre Richard; 13, 15, 17, 19, 21, 23: Notic.

★ TROCADERO. Lavalle 820. 392-1456. A las 13, 15, 17, 19, 21.10 y 23.10:

LAS AVENTURAS DE BRUCE LEE

P.m.18. 14.40, 16.40, 18.40, 20.40 y 22.50: Notic. Sáb. trasn.

ALMAGRO

★ BIOGRAFO UNO. Corrientes 4636. Cont. 15.45, 19.15 y 22.50: Las aventuras de Bruce Lee. 17.20 y 20.55: Los helados P.m.18. A Sáb. trasn. 0.40: Las aventuras de Bruce Lee.

★ CALIFORNIA. Corrientes 4600. 88-4816. Cont. 14.50, 18.45 y 22.40: Cuentos colorados; 16.35 y 20.30: Cita de oro; 14, 20, 18.25 y 22.50: Notic.

★ ROCA. Rivadavia 3753. 812-1517. Cont. 16.10, 19.30 y 23: Las aventuras de Bruce Lee: 14, 17.40 y 21.5: Los helados; 15.50, 19.10 y 22.40: Notic.

BELGRANO

★ BELGRANO. Cabildo 2356. 784-5691. Cont. 14.10, 16.20, 18.30, 20.50 y 23.5. El gato y el ratón; 15.55, 18.5, 20.20 y 22.40: Varied. P.m.18. Sáb. trasn.

★ CABILDO. Cabildo 2347. 784-3852. Cont. 15.10, 17.40, 20.10 y 22.40: Juego sucio; 14.40, 17.10, 19.40 y 22.10: Not. P.m.18. Sáb. trasn. 1.20.

★ FANTASY. Cabildo 685. 771-0686. Cont. 14, 18.15 y 20.30: La carrera más disparatada del siglo; El rally de los diamantes. Diariamente noche 22.30 y sáb. trasn. 0.15 Tiene el toque de distinción. P.m.18. Con G. Jackson y G. Segal.

★ G. P.Z. Cabildo 2702. 781-1412. Cont. 16.10, 19.40, 23.10 y sáb. trasn. a la 1: Custodio de señoras; 14.20, 17.50 y 21.20: Mi mujer no es mi señora. P.m.18. 15.55, 19.25 y 22.55: Notic.

★ G. SAYAD. Cabildo 2423. 781-4500. Cont. 14.50, 18.30, 23 y sáb. trasn. a la 1: El joven Frankenstein; 16.40 y 20.45: Butch Cassidy; 14.30, 18.30 y 22.40: Not. P.m.18.

★ LIDO. Cabildo 3241. 701-2996. Cont. desde las 14: La carrera de la cebolla: Fantomas contra Scotland Yard.

★ MIGNON. Juram. 2433. 784-3999. Cont. 14.30, 18.45, 19, 21.10 y 23.15: La profesora de lenguas; 16.5, 18.20, 20.35 y 22.45: Notic. P.m.18. Sáb. trasn.

BOEDO

★ CUYO. Boedo 838. 97-6975. Cont. 16, 19.40 y 23.15: Custodio de señoras; 14.15, 17.40 y 21.20: Mi mujer, no es mi señora. P.m.18. Sáb. trasn.

★ GRAN SAN JUAN. San Juan 3246. 97-4293. Cont. Violación; Venga a disfrutar del amor. Amor mío, no me hugas daño. P.m.18.

★ LOS ANDES. Boedo 777. 97-4238. Cont. desde 15.20: Los éxitos del amor; 14, 17.25 y 21: Los vampiros los prefieren gorditos. S.r.

★ N. PALERMO. San Juan 2461. 941-1723. Cont. 14.45, 18.40 y 22.40: Fiebre de sábado por la noche; 16.45 y 20.45: Espinazo del Diablo. P.m.18.

★ N. SELECT. Av. San Juan 2540. 941-3998. Cont. 14.30, 18.30 y 22.30: El gato y el ratón; 16.30 y 20.30: Pánico en el puente. P.m.18.

COLEGIALES

★ ARGOS. F. Lacroze 3455. 54-0673. Cont. desde 14.30: La carrera de bicicletas de Bruce Lee: 14.45, 18 y 21.15: Los bebeldes; 16.15, 19.30 y 22.45: Notic. P.m.18.

★ ATALAYA. Córdoba 4633. 773-0700. Cont. 16.10, 19.30 y 22.30: Yo soy tímido, pero me defiendo; 14.30, 17.50 y 21.10: La pata o la pechuga. S.r. Sáb. trasn.: El hotel de la playa; Espionaje extraterrestre.

★ RIALTO. Cordoba 4297. 86-8764. Cont. 15.50, 19.20 y 22.50: El gato y el ratón; 14, 17.40 y 21.10: Una esposa infiel. P.m.18.

FLORES

★ AUD. SAN ROBERTO. Bolivia 667. 612-0084. Cont. desde 15.45 s 22: El hombre bionico; El enmascarado y el corsario negro. S.r. Pl. $ 1.300.

★ COLISEO. Boncompte 36. 631-6161. Cont. 15, 18.50, 22.45: El compadrito; 16.50 y 22.40: Fiebre de sábado por la noche. P.m.18. 14.40, 18.40 y 22.30: Notic.

★ CONTINENTAL. Carabobo 945. 631-2218. Cont. 16.10, 19.30 y 22.50: Intimidades de una joven casada; 14.30, 17.50 y 21.20: Supermacho superamante. P.m.18.

★ FENIX.

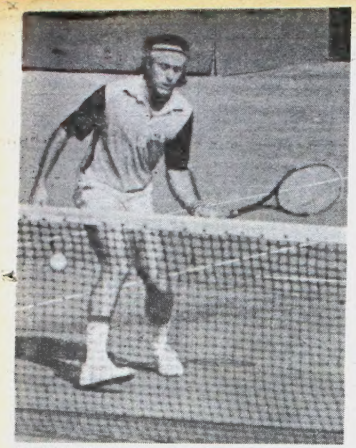

DEVOLUCION. Guillermo Vilas devuelve una pelota. El argentino fue desbordado durante largos pasajes.

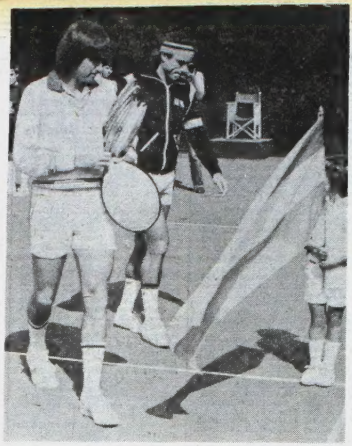

A ESCENA. Vilas y Connors ingresan a la cancha ovacionados por la multitud que colmó el Lawn Tennis.

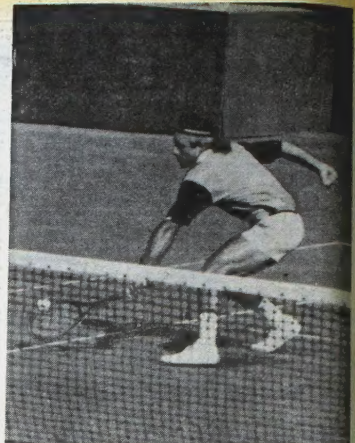

DE ABAJO. La zurda de Vilas se esfuerza para llegar a esa pelota que Connors coloca al ras del terreno.

Reinado de América Para Connors

JIMMY, UN VERDADERO FENOMENO: "APLASTO" A GUILLERMO VILAS

Esta tapada sensacional de hoy, que puso frente a frente al coloso del tenis americano **Jimmy Connors** ante su más grande rival del continente el argentino **Guillermo Vilas**, conformó el espectáculo más grande que el deporte denominado blanco ha brindado en nuestra capital.

Al margen del resultado que en este caso, por tratarse de un partido fuera de un certamen, no tiene repercusión oficial, lo importante es que en el tenis, entre las grandes figuras, como en este caso de Vilas y Connors, "está prohibido perder". Es que el prestigio es celosamente cuidado, no solo por el amor propio de cada uno, sino también por su repercusión en el orden internacional.

Cuando Connors apareció en el court central del Buenos Aires Lawn Tennis Club el gentío que ocupaba la tribuna le brindó una estruendosa y cordial bienvenida, que evidentemente hizo impresión en el polifacético "Jimbo". Es que casi todos comprenden aquí su complicada personalidad y más que nada admiran ese orgullo profesional, que lo mantiene al cabo de varios años, al frente de la actividad tenística, en un país donde este deporte es jugado por millones de personas, de toda edad.

Lo mismo ocurre con Guillermo Vilas, muchas veces asaetado sin motivo por las críticas desaprensivas de gente que no quiere aceptar a quien no es como ellos quisieron. Ahora que Vilas no está precisamente en su mejor momento, que no es el gran crack del 77, ha entrado de lleno en el corazón de los argentinos y esta adhesión tuvo su testimonio hoy.

En los primeros games fue necesario indicar que se amenguara el clamoreo cuando nuestro campeón lograba superar a su rival con una acción feliz, pero también se celebró con lógica justicia a Connors cuando superaba la resistencia del local. Contra lo que podía suponerse de un match en cancha lenta, el partido fue vivaz de entrada y constituyó desde punto de vista del tenis un magnífico espectáculo.

Esta tarde pudieron apreciarse las diferencias que hay entre el tenis de ambos, que no son tan sutiles como pueda suponerse. Connors hizo presente su eficaz saque y su ductilidad para llegar del juego de fondo al remate sobre la red. Ante él, Vilas, menos espectacular que en otras ocasiones, respondió con serenidad y mostró que la experiencia le ha sido sumamente útil.

Fue favorable para el argentino, aunque no tuvo una influencia decisiva su conocimiento de tipo piso que se utilizó hoy. Naturalmente el público lo ungió favorito de entrada, lo cual lo tornó más animoso y despejó su habitual ceño fruncido.

♦ EL PARTIDO

Dos niños, uno con la bandera nacional y otro con la de Estados Unidos, entraron al court principal junto a Vilas y Connors, que luego practicaron allí en la forma que es habitual.

Era la séptima vez que estos zurdos se enfrentaban. Fue Vilas el que cumplió el primer servicio y Connors respondió bien, lanzándose en seguida sobre la red y ganó el punto. Es que Connors también se puso adelante mientras Vilas parecía algo desconcertado, y perdió el game. Connors, que sacó seguidamente, tuvo el mismo aspecto favorable del primer game y evidentemente dominaba el juego, ubicándose 3-1.

Una leve recuperación de Vilas en el quinto juego, mereció el aplauso del público. Se advertía que el americano buscaba fatigar a Vilas, haciéndolo desplazar de un estremo a otro del court, que también lo ganó el visitante. Fue un tanto prolongado.

Más tarde siguió advirtiéndose ciertas vacilaciones en el argentino, que naturalmente eran aprovechadas por su adversario. Sin embargo fue Vilas el que consiguió ganar el juego y al ponerse 4 a 3, recibió el caluroso estímulo de la mayoría de los espectadores, lo que creció cuando Vilas consiguió ubicarse 4 a 4. Pero no quedó allí la reacción de Vilas, que alcanzó un 5 a 4, pero Connors se mostraba tranquilo y por momentos con muestras de regocijo. Esta confianza y fe le valió llegar a un 5 a 5, y finalmente a un 6-5 alentador para él.

Logró Connors el primer set, finalmente por 7 a 5 y en esos instantes parecía ya difícil que Vilas pudiese superar al gran Jimbo.

Así lo afirmó al comienzo del segundo set, pues el norteamericano sin mayor esfuerzo se ubicó 2-0. Al margen de las alternativas del match contrastaba la movilidad de Connors ante cierto entusiasmo de Vilas, que mostraba poco afecto a salir del fondo, evidentemente por temer los tiros largos del visitante que, sin embargo, lo sorprendía bien.

Alcanzó Vilas un 2 a 1 y eso se transformó más tarde en un 3-3, también en su favor. Connors en algún momento dio muestras de una contrariedad teatral, y su mal humor lo expresaba con una gesticulación y ademanes propios de un temperamento exhuberante.

Por instantes pareció que Vilas tenía cierta dificultad en una de sus piernas, lo que hacía temer ante la prolongación del cotejo. Se llegó a un 6-3 final de este set, lo que puso en evidencia la notoria superioridad del pintoresco Connors, que en un momento, al cruzar el aire dos veces, se detuvo e hizo como si tuviera una ametralladora en sus manos, utilizando la raqueta para abatir a las aves que graznaban.

Nada varió posteriormente. La nerviosidad de Vilas se puso en evidencia cuando, al rechazar un envío de Connors, le pegó a la pelota con el mango de la raqueta, casi con su mano.

Cuando Connors se ubicó en un 4 a 2, la suerte de Vilas parecía ya definida, pese a sus esfuerzos. El partido no pasaba de una mediocre vivacidad y técnicamente no alcanzaba lucimiento, pues era evidente que Connors lo manejaba a su favor en la manera más conveniente.

Y así se llegó al final, esperado desde bastante antes, en favor de Jimmy Connors, luego de un 5-3, que era el anticipo de la definición que alcanzó el gran tenista estaunidense con otro 6-3, luego de algo más de tres horas de juego.

♦ EL PRELIMINAR

En el partido preliminar entre los norteamericanos Hans Pfister derrotó a Tim Gullikson por 6-4, 6-4 y 7-5.

UNA BARBARIDAD. Jimmy Connors devuelve una pelota "imposible". El norteamericano aplastó a Vilas en el partido de hoy en el Lawn Tennis. Una fiesta.

EL SHOW FUE TOTAL

Un desfile con música a la manera del show musical que se estila en Norte América, fue el comienzo de la fiesta del tenis hoy en el Buenos Aires Lawn Tennis Club. El elenco del Colegio Ward, ya avezado a estas cosas, volvió a mostrar su brillante capacidad

* * *

El precio alto de las entradas, ya que la más módica llegó a los cuatro millones de nacionales, así como la más cara fue de nueve millones de la vieja edición, restó público. Algo que alejó a mucha gente y así sólo se vendieron la tercera parte de la capacidad, unas 2.600 localidades. Es que además, el partido se transmitió directamente por televisión.

* * *

Muy diversa la actividad previa al partido de los rivales del gran match. Mientras Vilas estuvo desde temprano en los courts, preparándose y practicando, el gran Jimmy Connors vino directamente desde su hotel, apenas un cuarto de hora antes de que comenzara el juego. Al aparecer el pintoresco Jumbo, no se sentía muy preocupado por el partido.

* * *

Gente del fútbol en el tenis. Desde Teófilo Salinas, el conocido presidente de la Confederación Sudamericana, hasta Diego Maradona, el gran crack de Argentinos Juniors, con su novia Mónica, la auténtica. También estaba en la platea Outes, el efectivo eje delantero de Independiente.

* * *

Una presencia simpatiquísima. La de los chicos del Instituto Sanmartiniano de Morón, que fueron de los más entusiasmados con el juego y partidarios ganáticos de Vilas.

* * *

En el palco oficial, con otras personalidades, el ministro de Hacienda, doctor Martínez de Hoz.

* * *

El precalentamiento de Guillermo Vilas se realizó en la cancha adyacente a la tribuna principal. Estuvo acompañado por Ion Tiriac, observándolo atentamente y con la colaboración de Gustavo Guerrero ayudándolo en sus entrenamientos, también mirando atentamente la labor de Vilas se encontraba su preparador físico, el doctor Belfonte.